LOS ANDES

CATORCE PAGINAS
Precio del Ejemplar $ 6,00

Año XCIII | Registro Nacional de la Propiedad Intelectual Año 1974: Nº 1.270.582 | MENDOZA — Viernes 29 de Agosto de 1975 | Publicación adherida al Instituto Verificador de Circulaciones | Núm. 31.027

Jorge Videla asumió el comando del Ejército

No hubo discursos. Asistieron Lanusse y López Aufranc

BUENOS AIRES, 28. (NA). — En una ceremonia realizada en la plaza de armas "Teniente Coronel Juan Duarte Ardoy", del regimiento uno de infantería "Patricios", con asiento en Palermo, asumió hoy su cargo el nuevo comandante general del Ejército, general de brigada Jorge Rafael Videla, en remplazo del teniente general Alberto Numa Laplane quien presentó ayer su solicitud de retiro ante la exigencia casi unánime de los a tos mandos, que habían cuestionado la conducción de la institución.

Las circunstancias que precedieron a la designación del general Videla, como culminación de un proceso que provocó una honda crisis en el seno del Ejército, así como la presencia de gran cantidad de oficiales superiroes en actividad y en retiro, dieron significativas características al acto, que lo hicieron trascender del marco estrictamente castrense.

Operativo militar

Un severísimo operativo militar fue montado en las adyacencias de los cuarteles de Palermo, haciéndose celoso control de las personas que ingresaban en él para asistir a la ceremonia.

En la plaza de armas formaron efectivos del regimiento "Patricios", que es la unidad escolta del comandante general; del regimiento tres de infantería, con asiento en Tablada; del Colegio Militar de la Nación; Liceo Militar; escuela Lemos y Regimiento de Granaderos a Caballo General San Martín.

A las 10,55 se hizo presente en el lugar el ministro de Defensa, doctor Jorge E. Garrido, en tanto que en el palco oficial se hallaban ya ubicados los comandantes generales de la Fuerza Aérea y de la Armada, brigadier Héctor Luis Fautario y almirante Emilio Eduardo Massera; delegaciones de oficiales superiores de las tres fuerzas armadas y numeroso grupo de invitados especiales y familiares y amigos del general Videla. En el palco tomaron también ubicación la esposa del nuevo comandante, señora Alicia Raquel Hartidge, y sus siete hijos, el menor de ellos, de meses, en sus brazos.

El titular de Defensa, escribano Garrido (centro), departe con los generales Numa Laplane (izquierda), y Jorge Videla, tras la ceremonia en que éste último asumió como comandante general del Ejército. (Radiofoto de Télam).

Instantes después, el ministro Garrido, acompanado por el teniente general Alberto Numa Laplane y el general de brigada Jorge Rafael Videla, se adelantó hasta la formación militar, y tras la lectura del decreto de designación del general Videla por parte de un ayudante, lo puso en posesión del cargo, expresando:

"De acuerdo con lo determinado en el decreto que acaba de ser leído, reconocerán como comandante general del Ejército al señor general de brigada don Jorge Rafael Videla, a quien obedecerán y respetarán en todo lo que mandare, en bien del servicio y en cumplimiento de los reglamentos y leyes militares".

Dirigiéndose luego al general Videla, le manifestó que "queda en posesión del cargo", y le estrechó la mano.

Inmediatamente después, el general Videla se dirigió a la formación militar para reclamar la fórmula de "subordinación y valor", que fue contestada al mismo "para defender a la patria".

No hubo discursos

Acto seguido se procedió a arriar la bandera la del comandante saliente, la que le fue entregada por el general Videla en un cofre de madera, y a izar luego la insignia del nuevo comandante.

No hubo en esta ocasión ningún discurso del nuevo titular del Ejército, finalizando el acto con un desfile de los efectivos allí formados.

La delegación del Regimiento de Granaderos a Caballo estaba al mando del jefe de la unidad, coronel Jorge Sosa Molina.

Pudo observarse la presencia, entre otros, del comandante del Tercer Cuerpo de Ejército, general Carlos Delía Larroca; del comandante de Institutos Militares, general Eduardo Ignacio Betti; del director de Fabricaciones Militares, general Diego Ernesto Urricariet; el director de Gendarmería Nacional, general Rodolfo Cánepa, con quienes Videla se estrechó, al término de la ceremonia, en un fuerte abrazo.

También estaban presentes los tenientes generales (RE) Alejandro Agustín Lanusse, Julio Alsogaray y Leandro Enrique Anaya; los generales (RE) Luis Carlos Gómez Centurión, Guillermo Sánchez Almeyra, Alcides López Aufranc, Horacio Aníbal Rivera y numerosos oficiales superiores y jefes en situación de retiro.

Llamó la atención, en cambio, la ausencia del comandante del Primer Cuerpo, general Alberto Samuel Cáceres, a quien como se sabe, le fue ofrecido ayer el cargo de comandante general por parte de algunos miembros del gabinete nacional.

La ceremonia, cumplida, precisamente, en dependencias del Comando a cargo del general Cáceres, estuvo bajo el mando del segundo comandante del cuerpo, general Carlos Lawlad.

Finalmente, en el casino de oficiales de la unidad, el general Videla recibió el saludo de camaradas de armas, amigos y familiares.

Poco antes de las 12, acompañó hasta la puerta al ministro de Defensa, doctor Garrido, y al ex comandante Laplane, quienes se retiraron juntos del lugar.

Pidieron pase a retiro Cáceres y Delía Larroca

Habrá cambios en los mandos del Ejército

BUENOS AIRES, 28 (NA). — El nuevo comandante general del Ejército, general Jorge Rafael Videla, permaneció anoche en el edificio "Libertador" y en las primeras horas de esta mañana conversó con el comandante del Tercer Cuerpo, general Carlos Delía Larroca quien, como se sabe, pasó a revistar en situación de retiro.

Poco después de las 9 se trasladó al Regimiento Uno de Infantería Patricios, en donde, según trascendió, mantuvo una conversación con el comandante del Primer Cuerpo, general Alberto Samuel Cáceres, la que se habría desarrollado en términos duros y como consecuencia de la cual Cáceres presentó su pedido de situación de retiro y no estuvo presente en el acto en que, poco después, Videla asumió el comando general.

Por la tarde, se constituyó en el comando general, donde mantuvo reuniones con personal superior del mismo y luego se trasladó al Estado Mayor Conjunto, donde se despidió del personal que, hasta la víspera, estuvo prestando servicios bajo sus órdenes en ese organismo.

A las 16.30 regresó a su despacho del edificio "Libertador" y conversó con el comandante del Segundo Cuerpo, general Roberto Viola, a quien —según se supo— había convocado para que ocupase la jefatura del Estado Mayor General del Ejército.

Esta propuesta fue ya presentada al ministro de Defensa, para su correspondiente aprobación y posterior elevación al Poder Ejecutivo.

Este cargo, hasta el momento, viene siendo desempeñado por el general de brigada Francisco Rosas Menéndez.

Con los retiros de los generales Alberto Samuel Cáceres y Carlos Delía Larroca, y la designación de Viola en el Estado Mayor General, quedarán vacantes las jefaturas de los cuerpos de Ejército, Tres y Dos, respectivamente, con asiento en Palermo, Rosario y Córdoba.

Asimismo, queda vacante la jefatura del Estado Mayor Conjunto, que venía desempeñando el general Jorge Rafael Videla.

El nuevo comandante se halla abocado al estudio de estas situaciones y de los cambios y designaciones que deberá efectuar en las próximas horas.

En esferas castrenses se admitía la posibilidad de que como comandante del Cuerpo I pasará a desempeñarse el actual comandante del Cuerpo V, general Carlos G. Suárez Mason a quien, a su vez, sucedería en el V Cuerpo, el segundo comandante del mismo, general Genaro Díaz Bessone.

En cuanto al III Cuerpo, con asiento en Córdoba, sería ocupado por el segundo comandante, general Luciano Menéndez aunque también se lo menciona como probable titular de la jefatura Operaciones del Estado Mayor General.

Refirmaron su unidad las Fuerzas Armadas

BUENOS AIRES, 28 (NA). — Por intermedio del Ministerio de Defensa, se dio a conocer esta noche, a las 21, una declaración conjunta de los tres comandantes generales de las Fuerzas Armadas, en la que se expresa:

"Ante hechos de público conocimiento, ya superados en el marco del libre juego de las instituciones, los comandantes generales de las Fuerzas Armadas se hacen un deber señalar a la ciudadanía el mantenimiento de la inalterable cohesión que ha caracterizado permanentemente su accionar.

"A estos fines declaran enfáticamente que tal cohesion no es una expresión sin contenido, sino que la misma es ejercida para mantener y fortalecer el proceso político en desarrollo, para asegurar la plena vigencia de la Constitución y las leyes.

Asimismo, ratifican su firme decisión de luchar contra la subversión, combatiéndola sin claudicaciones, como un deber ineludible para el logro del clima de convivencia necesario para restablecer el orden y la paz a que aspira la inmensa mayoría del pueblo argentino".

Damasco deliberó con gobernadores

Activarán el fondo regional de desarrollo

BUENOS AIRES, 28 (Télam). — Ocho gobernadores y dos interventores federales de provincias mantuvieron una entrevista de dos horas con el ministro del Interior.

En esta oportunidad el coronel Damasco —según se informó oficialmente— aprovechó para dictar normas que implementen las inquietudes expuestas por los mandatarios provinciales el 21 del corriente. En este sentido se anticipó que desde el Ministerio del Interior se adoptaron las disposiciones necesarias para activar el fondo regional de desarrollo.

De la reunión con el ministro del Interior participaron los siguientes gobernadores: Amado Juri (Tucumán), Carlos Saúl Menem (La Rioja), Carlos A. Juárez (Santiago del Estero), Deolindo F. Bittel (Chaco), Enrique T. Cresto (Entre Ríos), Elías Adré (San Luis), José Regazzoli (La Pampa) y Miguel A. Alterach (Misiones), y los interventores federales Juan C. Tacarelli (Formosa) y José A. Mosquera (Salta).

Damasco anuló la compra de un avión

BUENOS AIRES, 28 (Télam). — El ministro del Interior impartió precisas instrucciones a todas las dependencias de su jurisdicción para que se ajusten estrictamente a las normas de austeridad impartidas por la presidente de la República.

Asimismo se hizo conocer que el titular de la cartera coronel (RE) Vicente Damasco, al tomar conocimiento desde el área específica —Dirección General de Administración— sobre el trámite referido a la adquisición de un avión biturbo Jet Sabreliner modelo 75 A, con destino al ministerio, dispuso la anulación de dicha compra. El costo de dicho aparato ascendía a 2.135.975,30 dólares.

El ministro viajará el martes a Tucumán

BUENOS AIRES, 28, (NA). El ministro del Interior, coronel (RE) Vicente Damasco, viajará el martes próximo a la provincia de Tucumán, para asistir al acto de reapertura del ingenio "La Esperanza", cuyo cierre fue dispuesto durante el gobierno del teniente general Juan Carlos Onganía, por considerarse improductivo su funcionamiento.

La reapertura de dicho ingenio fue dispuesta recientemente por un decreto del Poder Ejecutivo Nacional.

El coronel Damasco partirá a las 9 desde el sector militar del aeropuerto metropolitano, según se informó esta tarde en ese Departamento de Estado.

Este viaje, en principio, estaba previsto para ayer, pero debió ser postergado en razón de los acontecimientos que son del dominio público y que se originaron, como se sabe, precisamente por la designación de Damasco en el ministerio político del gabinete nacional.

Aún cuando hoy nada se dijo al respecto, estaba previsto que acompañasen a Tucumán al coronel Damasco, los ministros de Trabajo y de Bienestar Social, señores Carlos Federico Ruckauf y Carlos Emery, respectivamente.

El ministro regresará a esta capital en las últimas horas de ese mismo día.

Serían relevados cuatro ministros

(De nuestra Corresponsalía en la Capital)

BUENOS AIRES, 28. — Con la ceremonia castrense realizada en el Regimiento Patricios en la que el general Jorge Rafael Videla asumió la comandancia general del Ejército (ceremonia que contó con la presencia del teniente general Alejandro Agustín Lanusse), culminaba la crisis vivida por la institución desde que el coronel Vicente Damasco pidió, y obtuvo la venia del comandante Alberto Numa Laplane para ocupar el Ministerio del Interior.

Pero si bien es cierto que se cerraba un episodio crítico en la vida del Ejército, el problema político se derivaba ahora hacia el seno mismo del gabinete nacional que rodea a la señora Isabel de Perón.

Para la mayoría de los observadores porteños resultaba evidente que la cartera política del gobierno podía estar ya en manos de un coronel sin respaldo político expreso, sin bases sólidas de sustentación en el Ejército. En consecuencia, se pensaba que esa vacante podía ser cubierta por el actual embajador en España, doctor Carlos Campano.

También se consideraba que el canciller Angel Federico Robledo después de su discutida gestión política en el manejo del congreso nacional del Partido Justicialista, podía ser desalojado del cargo, para el que se nominaba igualmente al doctor Campano. Un tercer ministro en la danza de posibles renunciantes sería el doctor Jorge Garrido, titular de Defensa, a quien los sectores castrenses cuestionan por actuar "blandamente" durante el desarrollo de la crisis del Ejército. Finalmente, se ubica entre los posibles ministros "remplazables" al ingeniero Carlos Emery, de Bienestar Social, a quien se discute por "no haber acelerado los trámites pertinentes para la deslopezrreguización de su ministerio".

Antonio Cafiero de Economía; Ernesto Corvalán Nanclares, de Justicia; Pedro J. Arreghi, de Cultura y Educación y Juan Carlos Rukauft, de Trabajo permanecerían en sus cargos.

Tales son los anticipos de probable crisis de gabinete y su capacidad de recomposición.

La intervención a la Universidad de Córdoba cesó

BUENOS AIRES, 28 (Télam). — El ministro de Educación de la Nación, Pedro Arrighi, levantó la intervención a la Universidad Nacional de Córdoba y dispuso que el actual interventor, Mario Víctor Manso, continúe al frente de esa casa de estudios, pero en carácter de rector normalizador.

Por otra resolución el ministro ratificó como rector normalizador en la Universidad de Catamarca, a Edmundo Chara y a Josué José Cattuogno como rector organizador en la Universidad de Mar del Plata.

Reorganización en Arquitectura

BUENOS AIRES, 28 (NA). — El delegado interventor de la Facultad de Arquitectura, Jorge Landaburu, anticipó esta tarde en conferencia de prensa que, "a partir del lunes — y en coincidencia con el inicio de la gestión del nuevo rector de la Universidad de Buenos Aires— comenzará la reorganización de los departamentos de esta casa de estudios".

Estalló un avión con 114 gendarmes a bordo

El hecho, producto de un cruento atentado, se registró en Tucumán. Hubo 4 muertos y 25 heridos

TUCUMAN, 28 (NA). — Cuatro gendarmes murieron y otros veinticinco resultaron con heridas de diversa consideración al estallar, hoy, un poderoso artefacto explosivo delante de un avión C-130, Hércules, de la Fuerza Aérea que se encontraba en plena carrera de despegue en el aeropuerto de esta ciudad y que transportaba, hacia San Juan, a un contingente de 114 efectivos que habían tenido participación en la lucha contra la guerrilla.

De acuerdo al informe oficial brindado sobre el hecho por la Fuerza Aérea, la detonación causó la voladura de parte de la pista, afectando seriamente, además, la estructura de la aeronave que se incendió. En el documento del comando general del arma, se puntualiza que "sólo la pericia de la tripulación impidió que el atentado criminal alcanzara proyecciones catastróficas, como hubiera ocurrido de haberse precipitado la máquina sobre el barrio obrero cercano al lugar o sobre la misma ciudad de Tucumán.

El siniestro acaeció exactamente a las 13.05 de hoy a la altura de una firma comercial dedicada a la explotación del plástico, que está ubicada en el tramo final de la pista de aterrizaje del aeropuerto Benjamín Matienzo, sobre la avenida Pedro Miguel Aráoz, en el sector sudeste de esta ciudad.

La máquina, un avión Hércules C-130 de la Fuerza Aérea, matrícula TC-62 había partido esta mañana desde el aeropuerto militar de El Palomar, en la provincia de Buenos Aires, transportando hacia aquí efectivos de la guardia de infantería que relevó a efectivos que vienen cumpliendo en esta provincia operaciones contra elementos de la organización extremista declarada ilegal.

Tras el fuego y el denso humo que se levanta del avión incendiado, se recorta muy tenuamente la silueta del aparato. (Radiofoto de Télam).

Ese avión fue abordado, minutos antes de las 13, por personal de Gendarmería Nacional que se encontraba desde el 10 de julio último en esta provincia, y que se aprestaba a retornar, junto con su material bélico hacia los escuadrones de Barreal y Jachal, pertenecientes a la Agrupación San Juan.

Cuando la aeronave, con 114 hombres a bordo, se encontraba en plena carrera de despegue, y ya sobre el final de la pista de aterrizaje, se produjo una violenta explosión delante suyo, conmocionando a los pobladores del aledaño barrio de emergencia llamado San Cayetano.

En el lugar donde estalló el explosivo quedó un boquete de 12 a 14 metros de diámetro, con una profundidad de 4 metros. Los restos del avión quedaron esparcidos en un radio aproximado de 300 metros, mientras que el resto de la estructura del aparato se incendiaba en un costado de la pista, pudiendo percibirse una densa columna de humo desde varios kilómetros.

De acuerdo a lo que trascendió, la pericia del piloto, un capitán de apellido Mentzer, impidió que el saldo del siniestro fuera más trágico. Según pudo saberse, la tripulación logró prácticamente "clavar" el avión en el lugar, impidiendo que el accidente adquiriese características de catástrofe.

Ayuda a las víctimas

Ocurrido el siniestro, personas, del vecindario se agolparon en el lugar y brindaron ayuda a los gendarmes que habían quedado aprisionados entre los restos informes de la máquina. De inmediato, se concentraron en el lugar numerosas dotaciones de bomberos y cinco ambulancias municipales, que se abocaron al traslado de las víctimas.

En medio de la fragorosa tarea de rescate, se producían explosiones menores dentro del aparato, lo que contribuía a acrecentar la confusión y las escenas de terror, escuchándose gritos de lamento por parte de los accidentados.

Paralelamente, se dispuso un severo operativo a cargo de efectivos militares y policiales, comandados por el jefe de Policía de la provincia, teniente coronel Antonio Arrechea.

En medio de la agotadora labor de rescate, pudo apreciarse que varios gendarmes que viajaban en el aparato se alejaban del lugar por sus propios medios y, luego de organizarse, retornaban al avión en llamas para auxiliar a sus compañeros que habían quedado aprisionados.

A las 14, en un helicóptero militar, llegó al lugar del he-

(Pasa a la Pág. 3, Col. 4ª)

Varios soldados llevan a una de las víctimas que acaban de rescatar de los restos humeantes del avión que estalló ayer en el aeropuerto de Tucumán. (Radiofoto de Télam).

La pericia del piloto evitó un desastre mayor

SAN MIGUEL DE TUCUMAN, 28 (Télam). — La pericia del comandante del avión C-130, siniestrado hoy en el aeropuerto local, evitó que el accidente se convirtiera en una tragedia, expresaron aquí voceros de la Fuerza Aérea.

"El comandante de la aeronave advirtió la explosión cuando se encontraba a sesenta metros del lugar.

"De inmediato trató de hacer cobrar altura al C-130, impulsando la máquina " a todo motor", es decir empleando a fondo los cuatro motores. Pese a esa maniobra, los bloques de cemento lanzados al aire por la explosión dañaron los "planos" del aparato e hicieron que estallaran sus tanques de combustible, a raíz de lo cual se produjo el incendio del avión.

"Resentidas sus condiciones de vuelo, la máquina pudo seguir bajo el control del comandante quien, gracias a su pericia, consiguió colocar al C-130 en la cabecera de la pista, carretear por ella y detenerlo antes de su finalización".

Los voceros agregaron que "mientras se realizaba esa riesgosa maniobra, se rompió el parabrisas de la aeronave. A consecuencia de ello, el comandante sufrió heridas, aunque leves".

"Otros miembros de la tripulación están heridos, pero ninguno de ellos de gravedad. Todos ellos pudieron, inclusive, prestar ayuda a los pasajeros para que estos abandonaran la aeronave y se alejaran del lugar del siniestro", indicaron.

Dieciocho de los pasajeros están heridos de gravedad. Cuatro personas perdieron la vida en el accidente.

En cuanto a la explosión, según estimaciones de los técnicos, fue causada por cincuenta kilogramos de dinamita, colocados cerca de uno de los extremos de la pista, a través de un caño de desagüe.

El cable que la conectaba con el disparador a distancia fue encontrado en una villa de emergencia ubicada en las proximidades de la pista del aeropuerto "Benjamín Matienzo".

Fustigaron duramente a los autores del atentado

SAN JUAN, 28, (Télam). — El jefe de la X Agrupación San Juan de Gendarmería Nacional, comandante mayor Félix A. Castelli, fustigó duramente a los autores del atentado que provocó el accidente de aviación ocurrido hoy a la tarde en el aeropuerto Benjamín Matienzo, de Tucumán.

El alto jefe militar dijo que "esto es algo inaudito, espero que la gente tome conciencia de que estamos en realidad en una guerra; no obstante el dolor que nos produce este hecho sin par, lo aceptamos dentro del riesgo del profesional de Gendarmería".

Por último, manifestó que cree que se "debe solicitar a la ciudadanía democrática, el apoyo para que salgamos al frente a combatir a esta gente, que no sabe de patria". Destacó que habían "sido destinados a Tucumán, los mejores hombres los que tenían mayor experiencia en la lucha antiguerrillera".

En la máquina viajaban gendarmes sanjuaninos

Se aprestaban a suplir a policías en huelga

SAN JUAN. — El grave atentado ocurrido en Tucumán contra el avión Hércules C-130 que conducía tropas, tuvo singular repercusión en esta ciudad, dado que el aparato se dirigía a San Juan, de donde son oriundos parte de los efectivos.

Según trascendió, el aparato transportaba policías y gendarmes en relación con la huelga iniciada hace 48 horas por el personal de la policía local.

En los cuarteles de la X Agrupación de Gendarmería Nacional, ubicados en Marquezado, se registraron dramáticas escenas al conocerse el suceso, en coincidencia con los momentos en que los viajeros eran esperados. Allí se habían congregado, jefes del arma, oficiales, tropa y sobre todo familiares de las víctimas, poco antes esperadas allí mismo por ser residentes en la provincia.

El vicegobernador en ejercicio del Poder Ejecutivo, doctor Francisco Aguilar y el ministro de Gobierno, doctor Pablo A. Ramella, se hicieron presentes para expresar sus condolencias al jefe de la unidad, comandante mayor Antonio Félix Castelli, y se interesaron por la suerte de los heridos. También concurrió el jefe del Regimiento 22 de Infantería de Montaña, coronel Héctor Mario Delfino.

El dramatismo culminó en Marquezado aproximadamente a las 15.30, cuando llegaron al cuartel ocho camiones que momentos antes habían concurrido al aeropuerto de "Las Chacritas" para recibir al personal procedente de Tucumán. Entonces ocurrieron escenas dolorosas cuando madres, hijos y parientes de los viajeros expresaron su desesperación por lo ocurrido, en tanto recababan información que no se contaba en esos momentos. El jefe de la agrupación, comandante mayor Castelli, confirmó que en el vuelo participaban 114 efectivos oriundos de la localidades de Barreal, Jáchal y Chilecito. Los calificó como "los mejores hombres y elogió su adiestramiento en la lucha antiguerrillera. Dijo que el atentado era cobarde. Señaló que "la superioridad siempre prefería a hombres de San Juan por su alto grado de adiestramiento".

Isabel Perón exhortó a intensificar esfuerzos

Comunicado a los integrantes del gabinete

BUENOS AIRES, 28. (NA). — En lo que algunos sectores entendieron como una refirmación de la posición de todos los ministros, la Secretaría de Prensa y Difusión de la Presidencia de la Nación dio a conocer hoy una exhortación realizada por la señora María Estela Martínez de Perón a los miembros de su gabinete para "intensificar esfuerzos para asegurar el proceso de reconstrucción y liberación nacional".

Según el comunicado, la exhortación presidencial surgió "en virtud de considerarse terminada la situación castrense con la designación del general de brigada, Jorge Videla y habría sido realizada "tras la reunión con su gabinete" —supuestamente ayer— instándolos a que intensifiquen esfuerzos para continuar con la obra de gobierno".

El origen de este comunicado oficial estuvo en una gestión realizada ante el Ministerio del Interior por los periodistas acreditados en la Casa Rosada para establecer si se producirían modificaciones en el elenco ministerial, tal como indicaban algunas versiones.

En oportunidad de llegarse hasta el despacho del ministro Damasco, los hombres de prensa fueron desalojados de allí por un policía de civil que adujo "órdenes superiores". De inmediato los periodistas presentaron una queja ante la oficina de prensa del Ministerio y requirieron una contestación oficial sobre la inquietud que los había llevado al lugar, lo que movió al funcionario a ingresar al despacho del titular de la cartera política del Poder Ejecutivo, del cual salió con un papel que, dijo, era un comunicado "que dentro de unos minutos será difundido por la secretaría de Prensa y Difusión de la Presidencia".

Luego de conocido el texto del mismo —la exhortación presidencial— el titular de prensa del Ministerio del Interior concurrió a la sala de periodistas de la Casa de Gobierno acompañado por el jefe de la custodia del coronel Damasco, para "presentar nuestras excusas por el incidente ocurrido con la guardia y reiterarles que tienen libre acceso a la antesala del despacho del ministro".

La CGE explicará su plan económico

BUENOS AIRES, 28 (NA). — Idelfonso Recalde y Ernesto Paenza representarán a la Confederación General Económica de la República Argentina (CGE) en la asamblea empresaria por efectuarse en la sede de la Corporación del Comercio y la Industria en Bahía Blanca, ocasión en que explicarán las particularidades y alcances del plan económico de emergencia recientemente aprobado por la CGE.

La asamblea tiene el patrocinio de la corporación citada, de la Confederación Económica de la provincia de Buenos Aires, entidad que forma parte de la CGE, y se anuncia que también han sido invitados representantes de la Federación Económica Cruz del Sur y productores regionales.

Prestó declaración el director de "La Opinión"

Resolverían el 2 la cuestión planteada por Pedrini

BUENOS AIRES, 28 (NA). La comisión de asuntos constitucionales de la Cámara de Diputados de la Nación deberá adoptar una decisión definitiva el próximo martes sobre la cuestión de privilegio que planteara el titular de la bancada oficialista, diputado Ferdinando Pedrini, contra el editor responsable del diario "La Opinión", Jacobo Timerman.

Hoy la comisión se reunió para tomar declaraciones al director del matutino sobre el asunto en cuestión. Como se recordara Pedrini efectuó su planteo ante una información en la cual se le atribuía haberle comunicado al Dr. Ricardo Balbín que la Presidente de la República tenía pensado disponer el relevo de los comandantes de la Armada y la Fuerza Aérea.

La información cuestionada señalaba asimismo que el Dr. Balbín habría sentado su criterio opuesto a esta decisión, lo que habría provocado la respuesta de Pedrini: "Sabe doctor, es que ultimamente la Presidente está mal asesorada".

Aunque la reunión de la comisión tuvo carácter reservado, se supo que el Sr. Timerman habría señalado en la oportunidad que "la fuente de la cual se recabó la información era inobjetable, y la información fue corroborada por dos periodistas del diario".

"Dentro de los márgenes lógicos conque nos movemos en la función periodística —agregó— teníamos la absoluta certeza de la fidelidad de la fuente, cuyo nombre por razones obvias me reservo".

Añadió que en razón de ello el artículo en cuestión "asumió el tono acertivo y no condicional".

Cabe mencionar que al iniciarse el interrogatorio de la comisión, el señor Timerman pidió al titular de la misma, diputado Antonio García, si debía responder sólo sobre el artículo o también sobre las acusaciones de Pedrini.

García le aclaró que solamente debía referirse al contenido de la publicación. Como se recordará Pedrini en el recinto, al plantear la cuestión de privilegio, acusó a Timerman de usar a la "difamación como sistema", a la vez que expresó que "La Opinión hace tiempo que dejó de ser un diario para convertirse en un boletín de campaña" y estar "vinculado al golpe".

Según los comentarios recogidos hoy a última hora, la comisión no adoptaría medidas severas contra "La Opinión" ni su director.

Asimismo cabe mencionar que al decidirse adoptar una resolución definitiva, recién el próximo martes se hizo caso omiso de la exigencia de Pedrini para que se expidiese en un término de 72 horas.

Absoluta reserva en torno de una reunión de ministros

BUENOS AIRES, 28. (NA). — En el Salón de los Escudos del Ministerio del Interior se realizó al mediodía de hoy una reunión en la que participaron todos los ministros del Poder Ejecutivo y sobre la cual se guardó absoluta reserva.

Ante el insistente requerimiento periodístico, en ese departamento de Estado se admitió la realización de esa reunión, a la que se calificó "de trabajo, para tratar asuntos de rutina".

Posteriormente, Damasco recibió el saludo de los gobernadores de Tucumán, La Rioja, Santiago del Estero, Entre Ríos, San Luis, La Pampa y Misiones, y los interventores federales de Formosa y de Salta.

Mercado cambiario

BUENOS AIRES, 28 (Télam). — Las cotizaciones de las divisas en los mercados financiero, financiero especial y comercial de cambios, fueron las siguientes:

	Monedas	Financiero		Especial	
1	Lib. est.	93,28	93,76	132,96	133,59
1	Dól. EE.UU. ..	44,20	44.34	63,00	63,18
100	Fcos. franc. ..	1.006,43	1.014,06	1.434,51	1.444.93
100	Lir. ital.	6,61	6,67	9,42	9,51
100	Pes. "A"	75,80	78,26	108,04	111,51
100	Pes. "B"	75,03	76,49	105,52	108,93
100	Marc. alem. ..	1.714.08	1.723,94	2.443,14	2.456,44
100	Marc. finl. ...	1.163,79	1.175,01	1.658,79	1.674,27
100	Flor. holan. ..	1.674,30	1.684,03	2.386,44	2.399,58
100	Fcos. bel. f. ..	111,38	112,40	158,76	160,16
100	Fcos. bel. c. ..	115,23	116,04	164,24	165,34
100	Fcos. suiz. ...	1.648,22	1.657.87	2.349,27	2.362,30
100	Yens	14,82	14,91	21,12	21,24
1	Dól. canad. ..	42,73	42,91	60,91	61,14
100	Esc. port.	165,31	170,27	235,62	242,61
100	Cor. danes. ..	739.02	745,80	1.053,36	1.062,69
100	Cor. norueg. ..	802,23	809,20	1.143,45	1.153,03
100	Cor. suec.	1.013,95	1.021,59	1.445,22	1.455.67
100	Chel. aust. ...	241,77	246,97	344,61	351,91

Una vista de la sesión que realizó ayer la Cámara de Diputados de la Nación, presidida por su titular, Nicanor Sánchez Toranzo, quien aparece en el centro del grabado. (Radiofoto de Télam).

Derogóse el estatuto de los partidos políticos

Se restituyó la vigencia del dictado en 1965 y fijóse en 91,10% el incremento del precio de los alquileres

BUENOS AIRES, 28 (NA).— La Cámara de Diputados de la Nación —cuyo recinto estuvo casi permanentemente semidespoblado durante toda la sesión— dio sanción definitiva a la ley que restituye la vigencia del estatuto de los partidos políticos que comenzó a regir a partir de 1965.

El cuerpo también aprobó fijar en el 91,10 por ciento sobre los valores que se cobraban al 30 de junio, el incremento del precio de los alquileres, girando el proyecto, para su sanción definitiva, a la alta cámara.

Mediante una declaración los diputados expresaron su categórica condena al atentado perpetrado en la fecha contra un avión de la Fuerza Aérea en el aeropuerto de la ciudad de Tucumán, y que provocó víctimas.

Cuando reconsideraba el proyecto por el cual se determina el régimen para el prorrateo de los despachos al consumo de los vinos de mesa se levantó la sesión, la falta de número impidió tomar la correspondiente sanción.

La próxima sesión de tablas de Diputados se realizará el miércoles venidero.

Con muy escaso número de legisladores en el recinto se reanudó a las 17 la sesión de la Cámara de Diputados de la Nación. La insuficiencia de "quórum" obligó a acordar la postergación de las votaciones hasta el momento de lograrlo.

Los alquileres

Así se trató en primer término el proyecto de ley que reduce al 91,10 por ciento el incremento del precio de los alquileres a partir del 1º de julio último. Durante el breve debate se recordó la imperiosa necesidad de dar sanción antes del 30 de setiembre al nuevo régimen de locaciones urbanas.

El texto aprobado esta tarde —y que pasó en revisión a la alta cámara— es el siguiente: "fíjase el índice de aplicación para el aumento de los alquileres a partir del 1 de julio de 1975, y hasta el 31 de diciembre del mismo año, en el 91,10 por ciento.

Los pagos que se hubiesen efectuado en más quedan firmes, sin perjuicio de aplicarse en el futuro el índice establecido en la presente ley".

A continuación se abordó la derogación del estatuto de los partidos políticos dictado durante la administración de Alejandro Lanusse, y la reimplantación del sancionado por el Congreso Nacional en el año 1965.

Aunque también a éste se le introdujo una modificación por la cual se obliga a las agrupaciones políticas nacionales a obtener el reconocimiento electoral en no menos de cinco distritos.

Al fundamentar la iniciativa, que cuenta ya con la aprobación senatorial, Luis García (Justicialista, Buenos Aires) explicó que "ahora se aportaba una solución ante un caso de inseguridad jurídica". Afirmó que todo estatuto de los partidos políticos "debe permitir que el pueblo pueda expresarse sin contrapisas".

Respecto a la nueva exigencia de reconocimiento en no menos de cinco distritos electorales —la ley vigente reclamaba el reconocimiento en sólo dos— apunta "a evitar la proliferación de agrupamientos que nada tienen que ver con las grandes corrientes nacionales".

No desestimó García que el número mínimo de distritos todavía pueda ser elevado en el futuro.

Mario Grau (UCR, Buenos Aires) coincidió con la iniciativa en tratamiento porque "ayuda a apuntalar el proceso de la institucionalidad, y a poner orden donde había desorden".

Apreció que el estatuto que ahora se restablece contribuirá "a constituir partidos políticos fuertes, orgánicos y de auténtica raigambre democrática".

Cuando por fin se logró contar con "quórum" en el recinto la Cámara Joven aprobó el tope en el incremento del precio de los alquileres, y dio sanción definitiva a la ley que establece la vigencia del estatuto para los partidos políticos dictado en 1965.

El Senado efectuó un ágil debate sobre la Cruzada de Solidaridad

BUENOS AIRES, 28 (NA). — El manejo de los fondos del Ministerio de Bienestar Social desde el 25 de mayo de 1973, la Cruzada de Solidaridad Justicialista y el cheque presidencial depositado en la sucesión Perón fueron temas en el ámbito legislativo. El debate sobre los casos surgió cuando el titular de la bancada radical del Senado, Humberto Perette, planteó en la sesión de hoy el tratamiento sobre tablas de un proyecto propiciando la creación de una comisión investigadora sobre esos asuntos.

La iniciativa propició un especial análisis de la recaudación de fondos en concepto de juegos de azar, su aplicación y destino con especial investigación de las cuentas especiales en el ámbito del Ministerio de Bienestar Social.

También auspicia una investigación de "la forma de funcionamiento y estructura de la Cruzada de Solidaridad Justicialista y el control de sus cuentas bancarias, con determinación de cada una de sus inversiones".

La comisión investigadora también debería aclarar la emisión del cheque número 511.946, contra el Banco de la Nación, por la suma de 3.151.651.150 pesos moneda nacional, sobre la cuenta de la aludida Cruzada, cuya firma se atribuye a la presidente de la República.

Al solicitar el tratamiento del proyecto el senador Peretti dijo que había "esperado con paciencia una palabra oficial clara y concreta que no ha llegado, por eso creemos que la investigación reclamada le hará bien a las instituciones del país".

Anadió el legislador radical que esta investigación "debe comprender asimismo, todos los puntos manejados por el Ministerio de Bienestar Social, y particularmente por parte de José López Rega, que abandonó el país en forma apresurada".

Denuncia

Denunció Perette que con fondos de ese ministerio se financió la campaña electoral de Misiones, "usándolos en forma discrecional".

En cuanto al cheque, opinó que el problema "debe aclararse, en lo que debe ser de interes para todos los organismos del Estado y en particular para la presidente de la Nación. Nosotros actuamos con la verdad y buscamos que se eviten ocultamientos y confusiones".

Réplica justicialista

El titular de la bancada oficialista, senador Humberto Romero, se opuso al tratamiento sobre tablas de la iniciativa, en razon "de la gravedad de los hechos incluidos en la iniciativa", a la par que aclaró que "de ninguna forma interpreta que la bancada de la primera minoría quiere efectuar ningún tipo de agravio".

Habló luego el senador justicialista José Armando Caro, expresando que "para aliviar un cargo de conciencia, niego a esta cámara el derecho de investigar a la Presidente".

"Si es un acto delictual —agregó— el ámbito adecuado es la justicia de la República".

En tal sentido, invitó al senador Perette para que "a través de sus colegas diputados promueva el correspondiente juicio político a la Presidente", estimando que ése es el procedimiento correcto.

Seguidamente, el radical Luis León recordó que, oportunamente, solicitó informes sobre el manejo de los fondos de Bienestar Social, y el justicialista Amaya manifestó que es "alérgico a las comisiones investigadoras", advirtiendo que "el periodismo puede utilizar lo que aquí se diga".

El titular de la bancada radical insistió en el pedido de tratamiento sobre tablas, y el senador Romero reiteró su oposición, pasándose a votación y rechazándose la iniciativa radical.

El gremialista Ongaro viajó anoche a Lima

BUENOS AIRES, 28. (Télam). — Raimundo Ongaro viajó esta noche a las 20 a Lima (Perú), desde el aeropuerto internacional de Ezeiza.

El gremialista, que estaba detenido a disposición del Poder Ejecutivo, se acogió a la opción constitucional de abandonar el país.

La opción para abandonar la Argentina fue aprobada por el juez federal doctor Teófilo Lafuente.

Ongaro permaneció en la delegación de la Policía Federal en el aeropuerto de Ezeiza desde las primeras horas de la mañana, embarcándose directamente sin formular declaraciones.

Quiniela de Mendoza

El Banco de Previsión Social dio a conocer el extracto de la quiniela sorteada anoche por la Lotería de Mendoza:

1º	Premio	219
2º	"	764
3º	"	151
4º	"	023
5º	"	171
6º	"	549
7º	"	734
8º	"	546
9º	"	945
10º	"	258
11º	"	920
12º	"	333
13º	"	362
14º	"	024
15º	"	907
16º	"	049
17º	"	606
18º	"	237
19º	"	678
20º	"	159

El reclamo sobre las Malvinas se reiteró

La cuestión fue planteada por Angel Robledo en la reunión de países no alineados. Regresó el canciller

BUENOS AIRES, 28 (NA) — "Espero quedarme en mi cargo, puesto que lo peor que nos puede ocurrir es que se produzcan vacantes en el gabinete, dijo hoy el canciller, Angel Robledo, cuando se le interrogó sobre la posibilidad de que pase a ocupar la cartera de Interior en la eventualidad de que renuncie el coronel Damasco a ese cargo.

Las manifestaciones del canciller fueron hechas en la base aérea militar aeroparque, a donde llegó a las 15.05 en un helicóptero procedente de Ezeiza hasta donde viajó en un vuelo regular de línea desde Lima, ciudad en la que presidió la delegación argentina que participa de la quinta reunión de cancilleres del movimiento de países no alineados.

Respondiendo al requerimiento periodístico —era inusitada la cantidad de representantes de los medios de información— Robledo comenzó diciendo que se encontraba perfectamente bien de salud y restó toda importancia al accidente sufrido en Lima.

Dijo luego que debía previamente informar a la señora Presidente de la Nación, pero que no tenía inconvenientes en adelantar a la opinión pública que la presencia argentina en Lima significó una posición de equilibrio y de moderación.

Acotó luego que es intención de nuestra cancillería que el grupo de países no alineados se desarrolle en cohesión, armonía y efectividad, ya que así será mayor la eficacia de sus intervenciones ante un foro internacional como las Naciones Unidas.

Dijo también que uno de los objetivos argentinos es fortalecer la acción de ese organismo internacional para lograr el imperio de la justicia y el derecho en el mundo.

El caso de las Malvinas

Cuando se le interrogó si había planteado el problema de las islas Malvinas, Robledo contestó que, efectivamente, se había solicitado el apoyo del movimiento al reclamo argentino en defensa de tan legítimo derecho y que entendía que así se resolvería al votarse el documento final de la conferencia que todavía continúa.

Destacó también la importancia de la acción del movimiento en la actual coyuntura económica, para zanjar, especialmente, las diferencias de criterios entre los países altamente industrializados y los que se encuentran en vías de desarrollo.

Con relación a las versiones sobre pedidos de exclusión de Israel de las Naciones Unidas, por parte de los países árabes, el canciller argentino manifestó que la Argentina es contraria a toda exclusión, precisamente porque aspira a fortalecer a la UN y no a desmembrarla y aclaró que los mismos países árabes no están de acuerdo con relación a la decisión que corresponde adoptar.

Así, dio como ejemplo, que mientras el canciller sirio propuso la cancelación de la afiliación de Israel a las Naciones Unidas, el canciller egipcio manifestó que no compartía esa tesis.

Señaló —además— que esas decisiones se adoptan por consenso y no por votación y reiteró que la Argentina se oponía a ese tipo de medidas.

Con referencia a la reunión de Lima, ante otra pregunta, Robledo dijo que no se había planteado ninguna ponencia con relación a la Antártida.

El diálogo giró entonces a la cuestión política interna. Tras de eludir toda referencia al posible cambio ministerial, agregó: "He seguido el proceso a través de la relativa información que dieron los diarios limeños y, como comprenderán, una razón de elemental prudencia me inhibe de hacer declaraciones".

Reforzaron líneas de créditos de las entidades bancarias

BUENOS AIRES, 28. (NA). — El Banco Central amplió esta noche en 7.500 millones de pesos la partida asignada a los bancos comerciales y al Banco Nacional de Desarrollo para financiar a las empresas el pago de los incrementos salariales que rigen desde el 1º de junio último. Esta ampliación fue dispuesta para cubrir la mayor demanda originada por los aumentos correspondientes al mes en curso.

Asimismo, reforzó las líneas de crédito de las entidades bancarias, de acuerdo con el siguiente detalle: cartera general, 3.500 millones de pesos; pequeñas unidades de producción, 750 millones, y empresas medianas, 750 millones.

Por otra parte, el Banco Central amplió en 2.116 millones de pesos los adelantos destinados a financiar viviendas económicas, concedidos a los bancos comerciales que intervienen en la atención del servicio de créditos hipotecarios.

A la vez, asignó a los bancos oficiales o mixtos de provincias, bancos privados nacionales de la Capital Federal y bancos privados del interior, la suma total de 1.000 millones de pesos para el financiamiento de la siembra y cultivo de la cosecha gruesa 1975/76.

SOLICITADA

FRENTE A LA MANIOBRA PATRONAL

LA ASOCIACION BANCARIA DENUNCIA

La Asociación Bancaria no es un órgano desprovisto de contenido. ES UNA CONSUSTANCIACION REAL DEL GREMIO Y DIRIGENTES. Cada medida es adoptada teniendo en mira LOS INTERESES GLOBALES y fundamentalmente CREANDO LAS BASES Y LA ESTRUCTURA para un futuro QUE NO PUEDE AUTOLIMITARSE POR POSTURAS COMPLACIENTES NI DEMAGOGICAS. Ha sido el lema LA RESPONSABILIDAD Y MESURA en el accionar, pero ello no quita que cuando se vislumbran ATAQUES SOLAPADOS A LA ORGANIZACION COMO TAL, se tomen claras actitudes que denuncien las verdaderas y aviesas intenciones que las mismas llevan, a fin de alertar A TODOS Y CADA UNO DE LOS BANCARIOS, evitando que por error sean instrumento de SUS ENEMIGOS PERMANENTES. No eludimos ni rechazamos la crítica. Entendemos que es el acicate indispensable para realizar la tarea. Los compañeros TIENEN LA OBLIGACION DE EJERCER UNA DINAMICA FUNCION EN LA ACTIVIDAD SINDICAL, y pueden discrepar con determinadas medidas, pero LA OBLIGACION QUE TIENE A SU VEZ LA ASOCIACION BANCARIA DE EFECTUAR LAS ACLARACIONES DE SUS POSTURAS EN CADA INSTANCIA, también contiene EL DERECHO IRRENUNCIABLE DE NO PERMITIR CON SU NEGLIGENCIA O SILENCIO QUE SE INSTRUMENTEN MANIOBRAS DEL MAS CLARO SENTIDO DIVISIONISTA EN CUYA ELABORACION SE CONJUGAN SECTORES QUE SISTEMATICAMENTE OBSTACULIZAN LA ACCION SINDICAL.

Con serenidad hemos actuado frente a una orquestada campaña QUE TOMA COMO BANDERA EL DESCUENTO DEL 50 %, pero cuya meta NO ES LOGRAR LA DEVOLUCION DEL MISMO, sino que está dirigida a buscar un elemento disonante para atacar NO A LOS DIRIGENTES SINO A LA ASOCIACION BANCARIA.

Hoy, teniendo a nuestro alcance UN PANORAMA CLARO DE INTENCIONES Y DE OBJETIVOS DE LOS AUTORES MATERIALES E INTELECTUALES SOLO QUEDA CUMPLIR CON EL DEBER DE DENUNCIARLOS PUBLICAMENTE y ese es el objetivo de la presente declaración.

En la conflictuada situación social que atravesamos, no es quimérico vislumbrar en primera instancia, QUE UNA DE LAS METAS MAS BUSCADAS ES LLEVAR UNA VIRULENTA CAMPAÑA DE DESPRESTIGIO SOBRE LAS ORGANIZACIONES SINDICALES. Los que alientan esta acción, saben perfectamente que sus intenciones consustanciadas CON LOS GRUPOS MAS REACCIONARIOS, solo podrán prosperar en la medida QUE LOS SINDICATOS ENTREN EN LA ANARQUIA Y PIERDAN SU PODER DE MOVILIZACION POR LAS AUTENTICAS CONSIGNAS NACIONALES.

No podía escapar la Asociación Bancaria a esta situación. Muy por el contrario ES UNO DE LOS BLANCOS PREFERIDOS EN LA ACTUALIDAD. La explicación es muy simple. UNA ASOCIACION BANCARIA ESTRUCTURADA FERREAMENTE TAL COMO LO ESTA ACTUALMENTE ES UN IMPEDIMENTO FUNDAMENTAL PARA LAS FINANCIERAS DE LA DEPENDENCIA. Estaban acostumbrados a dóciles dirigentes y a un gremio al cual mantenían dividido POR EL DISCRECIONALISMO Y LA PREPOTENCIA.

Durante cinco años NO SE TUVO UN MOMENTO DE RESPIRO EN LA LUCHA PARA ENFRENTARLOS y hoy HEMOS LOGRADO PARA EL GREMIO LA ESTRUCTURA LABORAL QUE PERMITIRA SUPERAR CON CRECES LA POSTERGACION DE AÑOS.

Actuaban como auténticos señores de vidas y haciendas, violando normas legales y hasta elementales principios de convivencia social. HOY ASISTEN ASOMBRADOS Y RENCOROSOS A LA CONSTANTE Y PERMANENTE ACCION DE LA ASOCIACION BANCARIA QUE CON SUS CONTINUAS INSPECCIONES A LO LARGO Y ANCHO DEL PAIS LOS HAN OBLIGADO A CUMPLIR LAS LEYES TENIENDO QUE PAGAR SUMAS VARIAS VECES MILLONARIAS POR SUS "OMISIONES INVOLUNTARIAS" EN EL RESPETO DE LA DIGNIDAD DE SUS EMPLEADOS.

No se firmó un convenio más. ES EL REVOLUCIONARIO ELEMENTO CON QUE CUENTA CADA BANCARIO PARA TERMINAR CON LA INJUSTICIA. Frente a este CONVENIO LOS BANCOS REACCIONARON POR LOS MAS ESPURIOS MEDIOS CON TAL DE SABOTEARLO.

La Asociación Bancaria no trepida en DENUNCIAR PUBLICAMENTE A ESTOS SERVIDORES DE LA SUBVERSION ECONOMICA, AGENTES PERMANENTES DE LA DEPENDENCIA Y CRUMIROS CONSTANTES DE LO NACIONAL. Acostumbrados a **NO PAGAR HORAS EXTRAS, A NO DAR LAS VACACIONES EN REGLA, A HACER EJERCER FUNCIONES POR AÑOS SIN RECONOCERLAS Y PAGARLAS, A SOMETER A LA HUMILLACION PARA LOGRAR UN ASCENSO, A VULNERAR EL REGIMEN DE HORARIO DE TRABAJO, A DAR UN TRATO DIFERENCIAL AL PERSONAL FEMENINO, A SOMETER AL COMPAÑERO QUE ESTUDIA A UNA SITUACION DE PRESION PERMANENTE PARA QUE NO EJERZA SUS DERECHOS**, A ENALTECER A LA DELACION Y EL CARNERAJE COMO EXCELSAS VIRTUDES MORALES DE LA SOCIEDAD DE CONSUMO, NO podían evidentemente ACEPTAR SIN REACCIONAR QUE EL GREMIO SE ORGANIZARA Y SUPIERA HACER FRENTE AL ATROPELLO Y A LA EXPLOTACION.

FRUCTIFICO HOY UNA ASOCIACION BANCARIA EDIFICADA SOBRE SUS RUINAS SEGURA DE SUS FUERZAS, DE SUS DERECHOS Y TAMBIEN DE SUS OBLIGACIONES ANTE LA NACION Y LA COMUNIDAD, COSA QUE REPETIDAMENTE OLVIDAN CIERTOS BANQUEROS O MAS BIEN CONFUNDEN, PUES PARA ELLOS EL INTERES NACIONAL ES PURA Y EXCLUSIVAMENTE SU INTERES PARTICULAR.

PARA HACERLES COMPRENDER CUALES SON SUS OLVIDADOS DEBERES, EL GREMIO CON SU FUERZA, COMPULSIVAMENTE LOS OBLIGO A FIRMAR UN CONVENIO QUE ESTABLECE LA CARRERA BANCARIA, LA PROMOCION AUTOMATICA, LA IMPOSIBILIDAD DE SEGUIR PRACTICANDO LA **DEDOCRACIA** CON SUS EMPLEADOS.

LOS BANCARIOS HABIAN GANADO SU BATALLA. PERO DETERMINADOS BANCOS DECIDIERON INSTRUMENTAR UNA ACCION DIRIGIDA POR UN LADO A CREAR LA DIVISION EN EL GREMIO Y POR EL OTRO PONER INGREDIENTES AL CAOS SOCIAL.

PARA ELLO DILATARON CON EVIDENTE MALA FE EL PAGO DEL CONVENIO, CAPRICHOSAMENTE ENCUADRARON AL PERSONAL EN EL NUEVO CONVENIO, y por último buscaron avivar y asesorar la reacción de algunos compañeros por el descuento del 50%.

ES EN ESTA INSTANCIA QUE ALGUNOS EQUIVOCAN EL CAMINO. A una petición objetable o no, la encuadran dentro de los MISMOS INTERESES DE LAS PATRONALES.

De allí nace un contubernio que no es propiedad exclusiva de nuestro gremio, sino de distintos sectores empresarios, dirigidos a la misma y permanente tarea desde hace años, juntamente con sus contumaces socios de siempre, LA DE DENIGRAR AL MOVIMIENTO OBRERO ORGANIZADO, NUCLEADO EN LA C.G.T., ORGULLO DE LOS TRABAJADORES DE AMERICA, Y PALADIN DE LOS POSTULADOS NACIONALES.

La Asociación Bancaria CONSIDERA UNA OBLIGACION CON SUS AFILIADOS Y CON EL PAIS MARCAR A FUEGO a los principales responsables de la MANIOBRA QUE VIVIMOS, pues sabemos perfectamente QUE SE CIERNEN SOBRE EL GREMIO INTENTOS DE DIVIDIRLO Y DEBILITARLO PARA ASI ACTUAR IMPUNEMENTE EN LA REDUCCION DE GASTOS DE ADMINISTRACION A TRAVES DE CESANTIAS, TAL CUAL LO DENUNCIO LA ASOCIACION BANCARIA EN SU SOLICITADA DEL DIA 13 DEL CORRIENTE.

Surge evidentemente que delimitadas cabalmente responsabilidades, LAS CAMARAS EMPRESARIAS PARTICULARES HAN ACTUADO COMO MEDIOS IDONEOS PARA QUE LOS BANCOS INSTRUMENTEN, ASESOREN E IMPULSEN DESDE SUS "OFICINAS DE PERSONAL" PETITORIOS CONTRA LA ASOCIACION BANCARIA.

Lamentablemente para ellos han encontrado TAN LIMITADO ECO a su accionar, que solamente minúsculos grupos adoptaron tal postura Y FUERON ESENCIALMENTE EN AQUELLOS BANCOS CARACTERIZADOS POR SU PATERNALISTA Y ANTIGREMIAL PATRONAL, EN DONDE TODAVIA SE IMPONE UN TEMOR REVERENCIAL AL PERSONAL. Tal es así, que se dio el caso en que MIENTRAS SE HACIAN PLANTEOS A LA ASOCIACION BANCARIA, NO SE HABIAN COBRADO LOS AUMENTOS RESPECTIVOS, POR LA MALICIOSA ACTITUD PROVOCATIVA DE LAS EMPRESAS RESPECTIVAS, ALGUNAS DE LAS CUALES RECIEN ABONARON EL DIA 22. De nada le servirán tantos esfuerzos, dignos de mejor causa. A ESOS BANCOS TAMBIEN SE LES TERMINA LA EPOCA DE LA ESTANCIA.

Este es nuestro alerta a los compañeros que han sido instrumentos DE LOS PATRONES Y DE LOS COMPAÑEROS DE RUTA DE LA LLAMADA "COMISION COORDINADORA", CONSPICUOS SOCIOS DE LOS FINANCIEROS DE TURNO, QUE PESE A SU DISFRAZ REINVINDICATIVO QUE YA NO ENGAÑAN A CASI NADIE, TAL CUAL LO DEMOSTRARON CON SU RAQUITICA MARCHA DE 100 BANCARIOS A UNA HORA EN QUE SALEN 40.000 DE SUS TRABAJOS.

¿QUE PUEDEN ESPERAR LOS BANCARIOS DE ESTA CONFLUENCIA DE PATRONALES, TRASNOCHADOS DILETANTES CUYOS PRINCIPIOS SIN MACULA, LOS LLEVA A SABOTEAR LOS PAROS DEL GREMIO Y REVOLUCIONARIOS DE CAFE, QUE NO TIENEN OBSTACULOS EN ALIARSE CON CUALQUIERA?

La respuesta es muy simple: LA TRAICION Y LA ENTREGA PARA TERMINAR ATOMIZADOS EN LUCHAS ESTERILES QUE VUELVAN AL GREMIO FACIL PRESA DE LOS BANCOS.

Los bancarios saben perfectamente cuál es el camino recorrido y los frutos percibidos, POR ELLO SU REPUDIO MASIVO A ESTAS ACTITUDES. Quienes discrepen o coincidan con honestidad con las medidas de la Asociación Bancaria SABEN QUE LA UNICA FUENTE PARA LLEVAR ADELANTE AL GREMIO ES NO EQUIVOCARSE A SABIENDAS DE ENEMIGO Y TERMINAR SIRVIENDO GENUFLEXAMENTE A LAS PATRONALES.

NO PARARA SU MARCHA EL GREMIO. La Asociación Bancaria vencerá una vez más, PUES SUS ACTOS ESTAN AL SERVICIO PERMANENTE DE LOS COMPAÑEROS. Practica y practicará LA DEMOCRACIA PERO NO —ACEPTARA EL LIBERTINAJE— DISOLVENTE DE QUIENES NO SON ADVERSARIOS DE UNA CONDUCCION SINO **ENEMIGOS DEL GREMIO.**

Por eso NO ES MOMENTO DE SEGUIR MIRANDO PARA ATRAS. Hay que seguir la marcha y en ese sentido EL CONSEJO DIRECTIVO DE LA ASOCIACION BANCARIA sabe que expresada claramente su posición sobre lo señalado, URGENTEMENTE corresponde elaborar un plan de acción para INTENSIFICAR esa postura, que imponga EN TODOS Y CADA UNO DE SUS ASPECTOS EL CONVENIO VIGENTE enfrentando a la vez problemas inmediatos COMO EL CIERRE DE SUCURSALES;

RESUELVE:

1º) DECRETAR LA MOVILIZACION DEL GREMIO EN TODO EL PAIS, IMPULSANDO A CADA BANCARIO A VOLVERSE UN CUSTODIO DEL CUMPLIMIENTO ESTRICTO DEL CONVENIO E INSTRUMENTANDO UN SISTEMA CONTINUO DE INSPECCIONES PARA LA COMPROBACION DE VIOLACIONES LABORALES Y ADOPTAR LAS CONDIGNAS MEDIDAS CORRESPONDIENTES.

2º) PLANTEAR AL BANCO CENTRAL DE LA REPUBLICA ARGENTINA DICTE UNA MEDIDA DE NO INNOVAR ANTE EL PEDIDO DE BANCOS PARA EL CIERRE DE SUCURSALES, POR ENTENDER QUE EN LA ACTUAL COYUNTURA ECONOMICA LOS BANCOS ESTAN OBLIGADOS A CUMPLIR UNA FUNCION DE PROMOCION ECONOMICA Y SOCIAL QUE NO PUEDE SER SOSLAYADA Y POR-QUE, ASIMISMO, ENTIENDE QUE TRAS ESOS PEDIDOS DE CIERRE SE OCULTAN MANIOBRAS DIRIGIDAS A CREAR DESOCUPACION EN EL GREMIO BANCARIO.

3º) REITERAR QUE SE ENCUENTRAN EN PLENA VIGENCIA LAS NORMAS QUE REGLAMENTAN EL HORARIO DE TRABAJO, SOSTENIENDO COMO PREMISA LA APLICACION DEL DECRETO LEY 1.088/45.

4º) RATIFICAR QUE LA ASOCIACION BANCARIA EXIGIRA SE CUMPLA LA LEY 20.744, ESPECIALMENTE EN CUANTO AL REGIMEN VACACIONAL Y CUMPLIMIENTO ESTABLECIDOS EN LA MENCIONADA LEY, TAL CUAL SE HA MANTENIDO EN LAS REUNIONES MANTENIDAS EN EL MINISTERIO DE TRABAJO CON LAS EMPRESAS, SEGUN CONSTA EN EL EXPEDIENTE 591.697/75.

5º) DAR MANDATO AL SECRETARIADO GENERAL NACIONAL, PARA INICIAR LAS ACCIONES LEGALES CORRESPONDIENTES CONTRA AQUELLOS BANCOS QUE NO HAN HECHO LOS DEPOSITOS CORRESPONDIENTES UTILIZANDO Y RETENIENDO INDEBIDAMENTE LOS APORTES SINDICALES.

Buenos Aires, agosto 28 de 1975.

JUAN JOSE ZANOLA
SECRETARIO DE PRENSA

JUAN FRANCISCO ESQUERRA
SECRETARIO GENERAL

ASOCIACION BANCARIA

CONSEJO DIRECTIVO SECRETARIADO GENERAL NACIONAL

29|8|F|29|8|D

Dr. CARLOS ESTEVES
ABOGADO
Asuntos jurídicos en general. Cobro judicial de documentos, cheques. Asesoramiento laboral gratuito.
FINANCIO JUICIOS
9 de Julio 1050. 1º P. Dpto. 16. Lunes, miércoles y viernes de 17 a 21 hs. 23|8|C|220|29|8|A

Asesinaron en Córdoba a un delegado gremial

Hubo paros de protesta en numerosas fábricas

CORDOBA, 28 (NA). — Desde las 10 de la mañana abandonaron las tareas los obreros de las fábricas Transax, Grandes Motores Diesel (Fiat), Perkins, Thompson Ramco y las fábricas de caucho del barrio Ferreyra de esta ciudad, como consecuencia del hallazgo del cadáver del ex delegado gremial del personal de Transax —Marcelo José Di Fernando—, el que presentaba heridas de bala de gran calibre, cerca de Villa Allende.

Di Fernando había sido secuestrado por varios sujetos, de su domicilio de Sarachaga 867, en esta ciudad, anteayer, y su cadáver fue descubierto esta mañana por una comisión policial no muy lejos de Villa Allende, al costado del camino que lleva al cerro Pan de Azúcar.

En el caso de Transax, la misma empresa decidió no abrir hoy el establecimiento, para prevenir toda derivación de violencia que pudiera suscitarse a raíz del episodio y en las restantes plantas fabriles, el personal, afiliado, como en Transax, al Sindicato de Mecánicos y Afines del Transporte Automotor (SMATA), se plegó a la decisión de los compañeros del obrero asesinado de suspender las tareas durante el resto de la jornada de hoy.

Tanto en Transax como en las demás empresas, las asambleas resolvieron volver a constituirse en el curso del día para considerar qué otras medidas poner en práctica para expresar su repudio por el asesinato de Di Fernando.

Por otra parte, la detención de dos trabajadores de la fábrica de IKA Renault en Santa Isabel, determinó al personal de ese establecimiento a suspender también las actividades —o que se hizo a partir del mediodía de hoy—, dándosele a ese paro el carácter de solidario con el efectuado por el personal de las restantes fábricas.

La resolución fue adoptada en virtud de la desaparición del obrero Carlos Cuello y de la empleada María Ester Rodia, que se desempeñaban en la planta Santa Isabel de Ika Renault, que habían desaparecido ayer.

Las autoridades informaron esta mañana que ambos habían sido detenidos, y que el primero se encontraba en la seccional décima de policía de esta capital, aunque no se dijo cuál era el lugar de la detención de la empleada Rodia.

Cafiero viajará el 8 a Estados Unidos

Recibirá hoy a la cúpula de la CGE

BUENOS AIRES, 28 (NA). — Oficialmente se anunció en el Ministerio de Economía que el titular de la cartera, Antonio F. Cafiero, partirá el sábado, a las 6, en viaje directo a los Estados Unidos.

De esta forma, se despejaron las incógnitas surgidas durante la tarde anterior a raíz de la prolongación de la crisis en las filas del Ejército. No obstante la superación de esas dificultades en la noche, abrió la posibilidad de que el ministro de Economía pueda exponer un programa coherente y concreto ante las autoridades de las finanzas internacionales.

Junto con el anuncio oficial del viaje se dio a conocer la composición de la comitiva, que se integra con el secretario de Programación y Coordinación Económica, ingeniero Guido Di Tella; el secretario de Comercio Exterior y Negociaciones Económicas Internacionales, doctor Leopoldo Tettamanti; el asesor, licenciado Javier Villanueva, y el subgerente general del Banco Central, doctor Pedro Camilo López. En Estados Unidos se encuentran el vicepresidente del Banco Central, doctor Eduardo Zalduendo, y los directores de política financiera extera, y de organismos internacionales del Ministerio de Economía.

Primera reunión

BUENOS AIRES, 28 (NA). — El consejo directivo de la Confederación General Económica concurrirá mañana, a las 9.30, al despacho del ministro de Economía.

Será ésta la primera oportunidad que ese cuerpo se reúne con el doctor Cafiero, desde que éste asumiera tales funciones el 15 del corriente.

Anteriormente, efectuó algunas tentativas por entrevistarlo personalmente el presidente de la C.G.E., ingeniero Julio Broner, pero en todos los casos fue desviado al secretario de Programación y Coordinación Económica.

El ministro habló con tres embajadores extranjeros

BUENOS AIRES, 28 (Télam) — El ministro de Economía, Antonio Cafiero, recibió hoy en audiencias individuales a los embajadores de Estados Unidos, Robert Hill; de Venezuela, Ernesto Santander, y de la Unión Soviética, Semion Petrovich Diukarev.

El ministro consideró con el embajador estadounidense temas relacionados con su viaje del próximo sábado a Washington, para participar de la asamblea anual del Fondo Monetario Internacional (FMI) y realizar gestiones tendientes a la renegociación de la reuda externa argentina.

Con los embajadores venezolano y soviético, Cafiero analizó distintas cuestiones vinculadas a las relaciones económicas y comerciales de nuestro país con ambas naciones.

Embrioni irá en setiembre a Cádiz, España

BUENOS AIRES, 28 (Télam) — El intendente metropolitano, general José Embrioni, quien asistirá el 21 de setiembre próximo, en Cádiz, España, a la inauguración de un monumento al general José de San Martín, entregará en la oportunidad un decreto por el que se declara a esa ciudad "hermana de Buenos Aires".

Autos quemados en una concesionaria de vehículos usados, luego que terroristas —que lograron desaparecer— arrojaron 5 bombas. Gran cantidad de artefactos explosivos estalló en varios sectores de la Capital Federal, destruyendo automóviles y propiedades. (Radiofoto de NA).

La UCR repudió la ola de violencia y terror

Críticas contra el Ministerio del Interior

BUENOS AIRES, 28, (NA). Los senadores nacionales por el radicalismo, Fernando de la Rúa y Raúl Zarriello, presentaron un proyecto propiciando que la Cámara alta señale "la responsabilidad del Ministerio del Interior por la total impunidad con que se desarrollaron los hechos de violencia acontecidos el miércoles 27, sin que se hayan adoptado las mínimas decisiones que las circunstancias imponían".

Asimismo la iniciativa de los legisladores radicales propicia "la condena de esos hechos que destruyeron bienes y pusieron en peligro la vida de sus habitantes".

Se destaca luego "la necesidad de que se adopten las medidas necesarias y suficientes para asegurar el orden, y repudiar una vez más todas las manifestaciones de una violencia que pretende dividir a los argentinos y atenta contra la voluntad nacional de vivir en paz".

Finalmente se reitera "la convocatoria general a todos los sectores del país para que se unan en el repudio activo a la violencia".

Ataque contra un jefe policial

SANTA FE, 28, (NA). — La organización extremista que utiliza la sigla de la triple "A" se atribuyó el atentado cometido esta madrugada frente al domicilio del inspector de Institutos Penales, Argelino Ghano, en Juan Díaz de Solís 2538 de la vecina ciudad de Santo Tomé.

A la 1.30 de hoy estalló allí un poderoso artefacto que provocó la caída de mampostería y daños en un automóvil Peugeot estacionado frente a la finca, pero no víctimas personales.

Esta mañana, mediante llamados telefónicos anónimos, la organización extremista de las tres "A" se adjudicó el hecho, acusando al funcionario de "colaborar con los grupos marxistas detenidos en la cárcel de Coronda".

Desactivaron tres bombas en Córdoba

CORDOBA, 28 (NA). — La brigada de explosivos hizo estallar esta mañana tres bombas que habían sido colocadas en pleno centro de esta capital.

Poco después de las 8, peritos de la policía hicieron estallar los dos artefactos que, desconocidos, habían colocado en una de las paredes del rectorado de la Facultad de Ciencias Sociales y Derecho.

Posteriormente, a las 10, efectivos de la misma brigada hicieron explotar una bomba que había sido dejada en el baño de la pizzería Cervantes, ubicada en la calle Rivera Indarte al 100.

Este último artefacto era de efecto retardado y pudo ser sacado hasta la calle donde estalló con gran violencia, causando pánico entre los transeúntes. La onda expansiva provocó la rotura de vidrios de casas vecinas.

Fue atacada a balazos una grúa de la policía

BUENOS AIRES, 28 (NA). — Una grúa de la policía fue atacada a balazos desde un Fiat 125 en la esquina de 9 de Julio y Paraguay. El automóvil de los agresores —presumiblemente dos hombres y una mujer— se alejó a gran velocidad al tiempo que se producía un intercambio de disparos entre los ocupantes de ambos vehículos.

A la altura de Arenales y Uriburu, y luego de una rápida maniobra, los desconocidos lograron desaparecer. Ocurrió a las 15.15 y no hubo víctimas ni heridos.

Tragedia en Tucumán

(Viene de la pág. 1ª)

cho el comandante de la Quinta Brigada de Infantería, general Acdel Vilas quien se puso en contacto con los encargados de las operaciones. En esa oportunidad, el teniente coronel Arrechea informó que se brindaría a posteriori un detalle completo de lo acontecido.

Desde el momento en que ocurrió el accidente, la actividad aérea de cabotaje se interrumpió en el aeropuerto Benjamín Matienzo, siendo derivado al aeródromo de Mal Paso, ubicado a 18 kilómetros de la ciudad de Santiago dle Estero.

El atentado

Según estimaron peritos consultados por los periodistas, los elementos terroristas habrían hecho estallar por control remoto, una carga de aproximadamente 50 kilos de dinamita, que habría sido colocada en el centro de la pista, en el sector este del aeropuerto.

La carga habría sido detonada desde una casilla existente en una villa de emergencia aledaña al aeropuerto, y provocó la voladura de la estructura de cemento. Posteriormente, una voz de hombre se comunicó con las redacciones de los distintos medios de difusión de esta ciudad para informar que el atentado se lo atribuía el comando autodenominado "Marcos Osatinsky", perteneciente a la organización autoproscripta. Sin embargo, las fuerzas de seguridad tienen el convencimiento, según trascendió, de que el hecho terrorista se debió al accionar de elementos de la organización extremista declarada ilegal por el gobierno.

Nómina de víctimas

Los heridos fueron trasladados a clínicas privadas, al hospital de la Asociación Tucumana de Obra Social (ATOS), al Padilla y al Centro de Salud.

Los muertos, se supo, son un sargento y tres gendarmes. Trece de las víctimas se retiraron por sus propios medios.

El resto de los damnificados presentan quemaduras diversas, traumatismos y fracturas, pero, en ningún caso, pudo saberse, sus vidas corren peligro.

Entre los heridos se encuentran: cabo, Angel Reynoso; sargento primero, Pedro Yáñez; gendarme, Oscar Valdez; sargento, Francisco Rey; gendarme, Gregorio Martínez; sargento, Jorge Tejaro; cabo, Damián Villafañe; cabo primero, Héctor Calvi; sargento, Félix Pereyra; sargento, Justo Olivares; gendarme, Carlos Madrid; sargento, Alfonso Salazar; sargento, Juan River; sargento, Oscar Tejeda; sargento, José Dip; sargento, Rolo Poblete; sargento Flores; sargento, Juan Guerra; sargento, Nicolás Adamo; sargento, Carlos Guerra; cabo, Martín Aguilera; y gendarmes, Miguel Carrizo, Inocencio Ortiz, Angel Arrieta, Aldo Chirino, Juan Tabanai, José Luján y Eduardo Gamboa. De éstos, cuatro se retiraron por sus propios medios de los establecimientos asistenciales donde se les dispensara atención médica.

En la sede de la V Brigada de Infantería se desarrollaba esta noche una reunión entre las autoridades que tienen a su cargo el operativo antisubversivo y se esperaba la difusión de un comunicado explicando en forma fehaciente los hechos.

Los cuatro muertos serían trasladados en las próximas horas hacia la provincia de San Juan, de donde eran oriundos.

Por otra parte, se difundió aquí un comunicado oficial de la Policía Federal en el que se expresa que "en el accidente ocurrido en la fecha en la ciudad de San Miguel de Tucumán no se registraron víctimas pertenecientes a esta repartición".

Meritoria acción de varios obreros

TUCUMAN, 28 (Télam). — Una acción de alta significación humana fue cumplida por un grupo de obreros, al producirse el atentado terrorista contra el Hércules C-130.

Trabajadores de una planta de plástico, ubicada en las inmediaciones, corrió hacia el lugar del hecho, y usando barretas procedió a abrir un boquete de casi un metro de altura y otro tanto de diámetro en el fuselaje de la máquina, posibilitando la salida de gran parte de los pasajeros.

Con riesgo de sus vidas, varios obreros ingresaron al interior del avión, cuando éste comenzaba a ser consumido por las llamas, colaborando en la evacuación de los gendarmes.

Esta noche, autoridades del gobierno provincial, cámaras legislativas, organizaciones obreras y entidades políticas, están haciendo público, a través de comunicados, su repudio al atentado terrorista, a la par que expresan su pesar por la muerte de los cuatro gendarmes.

Información oficial sobre el atentado

BUENOS AIRES, 28 (NA). — A las 20, el Comando General de la Fuerza Aérea dio a conocer su primera información oficial sobre el luctuoso accidente, mediante un comunicado en el que se expresa:

"El Comando General de la Fuerza Aérea lamenta informar que en la fecha, a las 13.05 horas, un avión de transportes C 130 Hércules, sufrió un accidente provocado por elementos subversivos".

"El hecho ocurrió en el aeropuerto Benjamín Matienzo, ubicado en la ciudad de San Miguel de Tucumán. A la hora indicada dicha aeronave se aprestaba a iniciar un vuelo transportando 114 hombres pertenecientes a la Gendarmería Nacional y mientras se encontraba en plena carrera de despegue, delante de la misma se registró la detonación de un artefacto explosivo que causó la voladura de parte de la pista, afectando seriamente la estructura de la aeronave y provocando el incendio de la misma".

"Solo la pericia de la tripulación impidió que el atentado criminal alcanzara proyecciones de catástrofe, como hubiera ocurrido de haberse precipitado la máquina sobre el barrio obrero cercano al lugar o sobre la misma capital tucumana".

"Como consecuencia del atentado se registran cuatro muertos, los heridos, en número de 25, están siendo atendidos en establecimientos asistenciales de San Miguel de Tucumán".

Diputados analizó el régimen para el prorrateo de vinos

BUENOS AIRES, 28. (NA). — Luego de sancionar la ley que establece la vigencia del estatuto de los partidos políticos dictado en 1965, la Cámara de Diputados inició el tratamiento del proyecto de ley —con aprobación del Senado— que fija el régimen para el prorrateo de los despachos al consumo de los vinos de mesa.

La iniciativa senatorial sufrió enmiendas durante su estudio en la Comisión de Comercio de Diputados. Son dos y están referidas a los artículos 3 y 5. En el primero se excluyen también del prorrateo a los vinos "comunes de mesa envasados en origen".

Mientras que en el artículo 5, por el cual se fijan las cuotas trimestrales de prorrateo, se especifica que "los departamentos de San Rafael y General Alvear de Mendoza librarán al consumo hasta el 25 por ciento de sus existencias de vino de mesa por trimestre".

En consecuencia el proyecto volverá a la alta cámara para que se pronuncie sobre las enmiendas introducidas por Diputados.

Agotado el debate y en la imposibilidad de registrar la votación por falta de número, se levantó la sesión. Eran las 21.30.

Iniciaron en España una huelga obrera

Protesta por la posible condena a muerte de 2 activistas separatistas

MADRID, 28 (UPI). — Miles de obreros de la provincia vasca se declararon hoy en huelga como protesta contra el juicio recién iniciado de dos activistas separatistas, que podrían ser sentenciados a muerte por presuntamente haber dado muerte a un policía.

Según un despacho noticioso, sólo en la región de Bilbao unos 6.500 trabajadores declararon el paro de sus actividades.

Un tribunal militar, reunido en las casernas del 63º regimiento de artillería, situado en la aldea norteña de Castillo del Val, conoció durante cinco horas la causa incoada contra los acusados extremistas Antonio Garmendia y Angel Otaegui, y luego suspendió la vista para deliberar sobre el veredicto.

Los abogados acusadores pidieron la pena de muerte, la que si es pronunciada por la corte, significará la ejecución por vil garrote, un sistema de muerte por estrangulación que data del medioevo. La defensa pidió el sobreseimiento debido a la falta de pruebas.

La corte marcial comenzó de este modo el primer proceso político del régimen del generalísimo Francisco Franco, al amparo de la ley antiterrorista aprobada ayer que estipula la pena de muerte por el homicidio, debido a motivos políticos, de policías y funcionarios además, de limitar los derechos civiles y la libertad de prensa.

Apenas 24 horas después que la nueva ley entrara en vigencia, las autoridades confiscaron las ediciones últimas de cuatro semanarios —"Doblón", "Cahbio 16", "Posible" y "Destino"—, que estarían sindicados de haber violado algunas de sus disposiciones, que prohibe a la prensa expresar simpatía por grupos políticos clandestinos que abogan por la violencia o criticar a los tribunales que conocen causas contra los terroristas.

El proceso, al cual concurren representantes de organizaciones internacionales de los derechos humanos y una decena de periodistas españoles y extranjeros, se concentró en dos fases: hasta qué punto Garmendia, un estudiante de 23 años, se encuentra en condiciones de comparecer ante un tribunal y si fue él quién, según testigos, mató al policía Gregorio Posadas con una descarga de metralla en abril del año pasado, en la localidad de Azpeitia.

La defensa señaló que Garmendia quedó invalidado en forma permanente al ser herido de bala en la cabeza durante su captura. La acusación concedió que sus facultades mentales estaban afectadas, pero indicó que se encontraba en condiciones de ser sometido a proceso.

Dos médicos militares que examinaron al estudiante dijeron que tal vez no pudo coordinar sus ideas y estar consciente de sí mismo o del lugar en que se encontraba cuando hizo una confesión a la policía, admitiendo que había matado a Posadas, de lo que posteriormente se retractó.

Consultado sobre si el acusado estaba "demente", los médicos respondieron: "No en lo absoluto".

Cuando el abogado acusador pidió la pena de muerte en su contra, Garmendia se rascó lentamente la cabeza.

Central Fotográfica
DISTRIBUIDORES
MATERIAL FOTOGRAFICO
—EN SU NUEVO LOCAL—
SAN JUAN 1392
TELEFONO 218285 - MENDOZA

OFERTAS DE FRIGORIFICO DON PEDRO S.R.L.
Jamón Cocido el Kg. $ 48.-
Queso Cuartirolo el Kg. $ 29.-
Queso Cáscara Colorada el Kg. $ 42.-
Fiambre Surtido el Kg. $ 29.-
Leche en Polvo 'Ricrem' Paq. de 1 Kg. $ 54.-
SABADO ABIERTO TODO EL DIA
PRECIOS ESPECIALES A REVENDEDORES
VENTAS POR MAYOR Y MENOR
SALTA 1384-Tel. 259376 - Mza.
29|8|F|87061|29|8

OFERTAS
HOY Y MAÑANA UNICAMENTE
MEDIAS
CAN - CAN primera selección, malla lisa para bien vestir, talles: 1 al 4 a . $ 34,90
CAN - CAN malla tul elastizada, colores de moda, talles 1 al 4, a ..... $ 49,00
CAN - CAN no corre elastizada, talles: 0 al 4 a ..... $ 49,00
CAN - CAN punto fijo, especial para gorditas (talle 5), colores de última moda a ..... $ 69,00
CAN - CAN punto fijo para bien vestir, bonitos colores; verde, bordeau, lacre y azul, talles 1 al 4 a ..... $ 59,00
LENCERIA
FINO CONJUNTO: corpiño y bikini de encaje de strech elastizado, talles 80 al 95 a ..... $ 99,00
CAMISONES de plush, talles especiales en colores lisos con bordados talles 54 al 60 a ..... $ 279,00
FINAS CAMISAS para damas y jovencitas, en jersey de algodón y sedalón, por saldos de TALLES y COLORES a $ 179,00
BOMBACHAS morley de algodón; talles 4 al 6 a $ 89. Talles 7 y 8 a ..... $ 99,00
SEDERIA Montemar
Donde se viste la moda...
SAN MARTIN 1236 - MZA
29|8|F|87004|29|8

Entre su experiencia y nuestra levadura hay una larga amistad.

La que nos une durante más de 50 años, brindándonos satisfacciones mutuas.
A usted, la tranquilidad de contar con LEVADURA PRENSADA VIRGEN, que representa.
• un servicio, que le garantiza entrega segura.
• riguroso control de calidad, realizado por nuestro Laboratorio.
• seriedad en asesoramiento, avalado por nuestra Escuela de Panadería.
Y a nosotros, el placer de contar con un amigo, que nos elige por experiencia.
Por todas estas razones, entre usted y LEVADURA PRENSADA VIRGEN, hay una larga amistad.
SOLICITELO A:
RAMON SERRA
TIBURCIO BENEGAS 1547 - Tel. 21-5311
MENDOZA

RODADOS
AL MEJOR PRECIO DE PLAZA
SIN CUOTAS EXTRAS • SIN CUOTA AGUINALDO
Y COMO SIEMPRE DESCUENTOS ESPECIALES POR PAGO AL CONTADO
CONSULTE NUESTRO PLAN ESPECIAL 5 CUOTAS SIN INTERES
Créditos SIN ANTICIPO

AUTO TIPO FORD A
DESCAPOTABLE - A PEDALES
Precio contado ... $ 4.200,00
Precio financiado . $ 5.880,00
Costo financiero .. $ 1.680,00
10 cuotas de .... $ 588,00
Tasa de interés directo mensual .. 4 %
$ 588
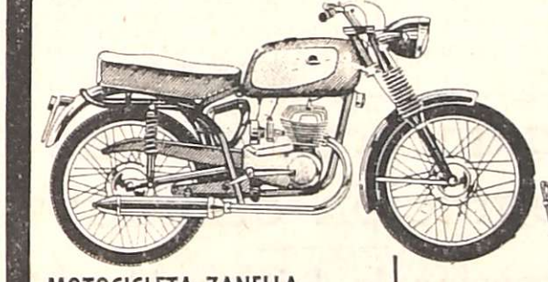
MOTOCICLETA ZANELLA 180 c.c.
Precio contado . $ 46.050,00
Precio financiado . $ 82.800,00
Costo financiero $ 36.750,00
20 meses de ... $ 4.140,00
Tasa de interés directo mensual .. 4 %
$ 4.140

BICICLETA AURORA 70
$ 5.890 CONTADO
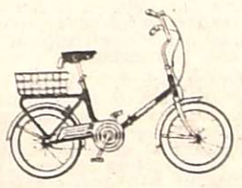
BICICLETA AURORITA ROD. 14
Precio contado .. $ 3.996,00
Precio financiado . $ 8.880,00
Costo financiero . $ 2.884,00
20 meses de .... $ 740
Tasa de interés directo mensual .. 4 %
$ 740

BICICLETA AURORITA PLEGABLE - ROD. 20
Precio contado-... $ 6.324,00
Precio financiado . $ 9.324,00
Costo financiero . $ 3.000,00
12 cuotas de .... $ 777,00
Tasa de interés directo mensual .. 4 %
$ 777
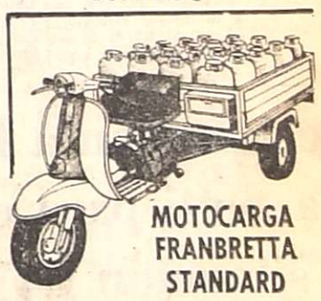
MOTOCARGA FRANBRETTA STANDARD
Precio contado . $ 76.585,00
Precio financiado $ 137.700,00
Costo financiero $ 61.115,00
20 cuotas de .. $ 6.885,00
Tasa de interés directo mensual .. 4 %
$ 6.885
FOTOVISION
FOTO - CINE - AUDIO - CONFORT
SAN MARTIN 815

LOS ANDES

Fundado el 20 de Octubre de 1882 por el Dr. Adolfo Calle

Directoras:
Carmen Usandivaras de Calle
Elcira Videla de Schiappa de Azevedo

MENDOZA, VIERNES 29 DE AGOSTO DE 1975

Obras públicas antirrecesivas

Positivos resultados parece haber logrado la reunión de ministros de obras públicas provinciales realizada en el ámbito del ministerio del ramo en el orden nacional, a pedido de los representantes del interior, para analizar los alcances del estancamiento en que han caído la mayoría de los trabajos previstos por el gobierno central en cumplimiento del Plan Trienal y formular un planteo concreto destinado a reactivar las economías regionales para evitar la recesión, el desempleo y las derivaciones socio-económicas que la actual coyuntura puede generar.

Esta posición se desprende de las palabras pronunciadas en el curso de las deliberaciones por el titular del Consejo Interprovincial de Ministros de Obras Públicas, quien señaló la necesidad de "reordenar todos los recursos disponibles, ratificar las prioridades regionales y lograr una coordinación de esfuerzos para hacer posible los objetivos del Plan Trienal".

Es importante, en las actuales circunstancias, la decisión tomada por los gobiernos provinciales a nivel de obras públicas de salir al encuentro de los problemas que trae aparejado el proceso recesivo, el cual se hace sentir con particular acentuación en el ramo de la construcción. La paralización de actividades que se advierte en el plano privado y el congelamiento que sufren proyectos, trámites licitatorios y obras en el sector público, tiene expresiones concretas que anticipan sombrías perspectivas de no hacerse frente en forma urgente y efectiva a la situación.

Es saludable en consecuencia que la respuesta dada por el gobierno nacional al requerimiento del interior interprete y refleje las coincidencias alcanzadas por los integrantes del CIMOP, determinando la necesidad de un redimensionamiento de las pautas del Plan Trienal, su reprogramación ajustada a la coyuntural actual y la centralización de la acción de gobierno, particularmente en lo que respecta a los planes de vivienda. La aplicación de un criterio de reordenamiento o reprogramación, responde a un sentido realista y práctico, ajustado a la realidad que vive el país, y sobre todo teniendo en cuenta que por una tendencia que en alguna medida es propia de la modalidad política de los pueblos latinoamericanos, los gobiernos son propensos a formular planes de trabajos un tanto frondosos e ideales. Aun cuando no fuera así, lo cierto es que las condiciones económicas y financieras de la Argentina de estos días son harto distintas a las que imperaban cuando se elaboró el Plan Trienal.

De todos modos parece oportuno el criterio sentado en el sentido de buscar la resignación de unos fondos en beneficio de otros, fijando prioridades acordes con la realidad actual. Esa realidad reclama un replanteo. No proponer a las provincias trabajos que no estén a su alcance concretar constituye un punto de vista objetivo para la reprogramación, así como congelar obras nacionales que no revistan carácter de urgentes para volcar fondos con destino a proyectos del interior, conforma también un principio de reversión de un viejo proceso deformativo del desarrollo del país que fortaleció sectores privilegiados por su vinculación con los intereses del poder de decisión política en detrimento del interior.

No menos importante es el temperamento de centralizar las decisiones en un organismo ante el cual las provincias pueden formular sus requerimientos y planteos, evitando la dispensión, las interferencias y el manejo a veces discrecional o arbitrario en materia de obras públicas.

Todo este esquema es importante por su contenido federalista, práctico y racional a condición de que la participación de las provincias sea realmente efectivo y no meramente formal. Esto como sistema de tipo permanente, pero valorizado en las circunstancias actuales en que, por el peso tremendo de la inflación, se da un juego de factores deteriorantes que amenaza con un empobrecimiento ruinoso para las economías regionales. El peligro de la recesión, ya palpable, por la incapacidad financiera y económica de pequeñas y medianas empresas, tanto en el orden industrial como comercial o agrario, con su inevitable secuela de desocupación, obliga a sostener algo que está más allá de los ideologismos y las fórmulas conceptuales y doctrinarias: la necesidad de promover la reactivación de la economía. Y esto, en estas condiciones, sólo puede hacerlo el Estado a las obras públicas, permitiendo una plena ocupación a la vez que posibilitando la construcción de infraestructura que apoye el esfuerzo productivo. El altísimo costo del dinero, los precios de los insumos en progresiva escalada y, en general, el elevado costo de la producción, convierten al Estado, que es el instrumento fundamental de promoción, desarrollo y seguridad del país, en el prácticamente único organismo capacitado para enfrentar la crisis. Ese es su deber y su responsabilidad. En tal sentido la obra pública orientada hacia fines concretos de alcances sociales y económicos, reviste una principal importancia.

El nuevo titular de la repartición lee un discurso durante el acto que se llevó a cabo en la sede del organismo.

Asumió el delegado regional del Ministerio de Trabajo

En el transcurso de una reunión que se llevó a cabo en la delegación regional del Ministerio de Trabajo, asumió como titular de la repartición el señor Pablo Domingo Lo Duca. Estuvieron presentes en el acto el ministro de Gobierno de la Provincia, doctor Rafael César Tabanera; el Dr. Simón De Iriondo, representante de ministro de Trabajo; el secretario general de la CGT local, señor Carlos Arturo Mendoza; el secretario general de las 62 Organizaciones, señor Manuel Humberto López; el señor Salvador Bonsangüe, de UCIM; el señor Pedro Pérez Espin, de la Federación Económica de Mendoza; el señor Juan Petrich, del Banco de Mendoza; dirigentes gremiales y funcionarios.

En primer término hizo uso de la palabra el doctor De Iriondo, quien expresó, entre otros conceptos: "debo destacar lo trascendente que significa que el Ministerio de Trabajo de la Nación pertenezca al movimiento obrero organizado, porque el compañero Lo Duca es un hombre del movimiento obrero organizado; porque, mucho más allá de sus innegables cualidades que lo honran, cuenta en su legítimo y honroso haber el de engrosar las filas del más extraordinario movimiento que Perón enarbolara aquel glorioso 17 de octubre. Y poner al frente del ministerio a un hombre del movimiento obrero, significa poner al pueblo al frente del Ministerio de Trabajo, porque nadie puede ignorar que la CGT y las 62 Organizaciones tienen más representatividad que todos los partidos políticos argentinos juntos".

Por su parte, el señor Lo Duca indicó que asumía sus funciones "con la conciencia clara de que la misma significa un puesto de lucha al servicio de la patria, de nuestro gran movimiento justicialista y del pueblo trabajador todo, para que con mi esfuerzo militante, juntamente con el de todos los compañeros del movimiento obrero organizado decididamente, cadyuven en el logro de la Argentina potencia, por la que tanto lucho nuestro líder el general Juan Domingo Perón. Estamos viviendo una etapa de reconstruccion y liberación nacional, que no se agota con la verborragia, sino por el contrario, es una instancia que exige el esfuerzo creador y ejecutor de todos los que tenemos un compromiso".

Agregó que "los trabajadores tenemos una misión. Esa misión será sagrada para cada uno y su importancia estará, más que nada, en su cumplimiento. Velar por nuestro propio trabajo y el de nuestros compañeros, para que solidariamente y en acción conjunta, seamos custodios de este proceso, que es el proceso del pueblo. Combatiendo el agio y la especulación, el desabastecimiento y la inoperancia, para reconstruir la riqueza común, realizando una comunidad en la que cada uno tenga la posibilidad de realizarse.

Por último señaló que "como hombre de servicio del movimiento y consecuente con la responsabilidad que para mí significa esta función, la he aceptado con la autoridad que se necesita para defenderla dignamente, exhortando a que mancomunadamente todos los integrantes de esta delegación, con el objetivo solidario de una transformación social y económica que necesita el país, la concretemos en beneficio del modelo argentino que nos legara nuestro líder, el general Juan Domingo Perón. Compañeros: deseo hacer público mi agradecimiento al compañero ministro de Trabajo; a los compañeros de la Confederación General del Trabajo y 62 Organizaciones Peronistas de Mendoza, por haber confiado en mi persona tanta responsabilidad, quienes podrán tener la seguridad que, como soldado del movimiento obrero organizado, he de saber corresponder a la confianza dispensada".

En un 47,7 % aumentaron pasajes aéreos al exterior

Desde el martes los precios de los pasajes aéreos al exterior experimentaron un aumento del 47,7 por ciento, a raíz de la reciente disposición del Ministerio de Economía de transferir al denominado "mercado financiero especial", todo lo concerniente con los "ingresos y egresos por gastos de viaje y turismo".

El tipo de cambio fijado para este tercer mercado es de $ 63. Hasta el viernes 22 —la última jornada hábil previa a la 'minidevaluación'— la compra de pasajes se canalizaba exclusivamente a través del mercado financiero tradicional, con un dólar a $ 42,64 tipo vendedor.

En medios oficiales consultados, se señaló que con respecto a los pasajes vendidos con anterioridad al lunes y aún no utilizados, regirán las actuales disposiciones; vale decir que los poseedores de boletos deberán abonar la diferencia entre el precio de compra y la paridad vigente en el momento de viajar. Actualmente, las diferencias se abonan mediante un depósito bancario en una cuenta especial habilitada por el Banco Central.

También se aclaró que no puede aplicarse por este concepto la paridad que rige para el "dólar turista" (ahora el valor de la divisa norteamericana en el mercado financiero especial más cuatro pesos en concepto de impuesto), ya que la ley que instituyó el gravamen se refiere exclusivamente a venta de divisas para financiar gastos en el exterior (hoteles, excursiones, etc.).

De todos modos, como se sabe, existe el propósito del gobierno nacional de enviar al Congreso un proyecto de ley por el cual se elevaría, quizás al 50 por ciento, la proporción del impuesto que corresponde al valor del dólar turista neto.

A manera de ejemplo se transcriben a continuación los valores de los pasajes aéreos de ida y vuelta, en clase turística, a diversos destinos, con punto de partida desde Buenos Aires: Montevideo, $ 4.410; Asunción, $ 6.246; Punta del Este, $ 5.292; $ 53.172; Nueva York, $ 63.378; Atenas, $ 99.162; Londres, $ 83.664; Madrid, $ 71.820; París y Roma, $ 83.000 y Tokio, $ 127.134.

En tanto, desde Mendoza la travesía a Chile cuesta pesos 1.731 y $ 3.455 de ida y vuelta con los impuestos incluidos.

Nuevo ajuste

Este último ajuste del cambio significa que, entre fines de febrero (cuando la paridad que se aplicaba era de $ 10) y ayer, el precio de los pasajes se incrementó en un 530 por ciento. A esto habría que agregar, en corto término, un ajuste de alrededor del 10 por ciento que dispondría la IATA (la organización internacional de transportistas aéreos) para el valor en dólares de los boletos.

Con la decisión del Ministerio de Economía, la diferencia entre el dólar para pasajes y la cotización de esa divisa en la plaza paralela se achicó notablemente: es ahora de sólo $ 19, contra un margen del cien por ciento de épocas anteriores.

Entidades políticas y gremiales se pronunciaron sobre la situación actual

Varias entidades han dado a conocer, en comunicados, sus posiciones sobre la actual situación nacional.

Así, el Ateneo Doctrinario de Pie Junto a Perón envió un telegrama a la Presidente, señora María Estela Martínez de Perón, en que le expresan su "más amplia adhesión, como máximo exponente y garantía del proceso de institucionalización surgido de la voluntad soberana del pueblo expresada en las elecciones de 1973, repudiando cualquier intento de perturbar o quebrar dicho proceso".

La Agrupación Justicialista del Departamento General de Irrigación reafirmó su apoyo a la Presidente y señaló que "las fuerzas de la antipatria golpean alentando la subversión de la guerrilla y del desabastecimiento; siempre con el objetivo de quebrar el orden institucional para impedir cualquier intento de encauzamiento del proceso de liberación nacional". Agrega que "el pueblo peronista vive en estado de vigía permanente; la antipatria no volverá a sorprendernos, no permitiremos otro 55".

El consejo provisorio de Unidades Básicas de Godoy Cruz, reunido en reciente asamblea, resolvió acatar integralmente las directivas emanadas del Consejo Nacional del Partido Justicialista; adherir al documento hecho público por la C. G.T. y 62 Organizaciones; ratificar su apoyo a la Presidente, como jefa del movimiento y del gobierno popular y declarar en estado de asamblea permanente, alerta y movilización a los cuadros y activistas del justicialismo de Godoy Cruz.

Por su parte, el Frente de Izquierda Popular resuelve en su declaración "sostener a Isabel Presidente hasta el término de su mandato; afirmar que sólo la movilización del pueblo trabajador y la profundización de la revolución nacional garantizará la legalidad popular; denunciar la conspiración golpista orquestada por los partidos oligárquicos y el imperialismo, la prensa amarilla y el terrorismo de derecha y ultraizquierda y apoyar la convocatoria realizada por la C.G.T. en defensa de la soberanía popular"

También se pronunció sobre la actual situación el Movimiento Patriótico Nacionalista Popular Línea San Martín-Rosas-Perón, que "exhorta al pueblo, como la única representación civilista soberana a sostener, respaldar y apoyar hasta las últimas consecuencias a la jefa de Estado, en defensa de las instituciones, el respeto y acatamiento a la Constitución Nacional". Agrega que la Presidente, en su calidad de comandante en Jefe de las Fuerzas Armadas "no puede ser presionada ni condicionada por ningún sector militar porque ello atenta contra la voluntad del pueblo soberano".

La Unión Ferroviaria Seccional Mendoza del Ferrocarril San Martín, informó que analizó "la crisis desatada en el seno del Ejército", en reunión de delegados, y que resolvió "acatar lo determinado por la C.G.T., en cuanto a la prescindencia ante cualquier actitud interna en armas o sectores de las Fuerzas Armadas en tanto y en cuanto esas actitudes no alteren el orden institucional vigente en nuestro país por mandato y voluntad popular". Se solicitó a los afiliados "mantenerse unidos y acatar disciplinadamente todas las directivas que emanen de nuestra organización por intermedio de la C.G.T.".

El Partido Comunista Revolucionario señala que "la inmensa mayoría del pueblo argentino repudia la intentona de derrocar a la Presidente o cercarla para imponerle sus oscuros y antipatrióticos fines, ya sea al servicio del imperialismo yanqui o el socialimperialismo ruso". Convoca luego "a la clase obrera y al pueblo, a las fuerzas políticas, a los soldados y sectores patrióticos de las Fuerzas Armadas a aplastar cualquier intento de cercar o derrocar a la señora Presidente".

Evaluarán hoy los judiciales la situación de su conflicto

El conflicto que mantienen los empleados del Poder Judicial de Mendoza podría entrar hoy en una nueva instancia, según lo que resuelva la asamblea extraordinaria que el gremio que los nuclea, la Asociación de Empleados del Poder Judicial, ha convocado para hoy. En su transcurso se informará sobre las novedades que puedan haberse producido por las gestiones que cumplen dirigentes del sector, en la Capital Federal.

Sobre este y otros aspectos del problema que, como hemos informado, da origen a un paro por tiempo indeterminado en reclamo de la equiparación de los salarios provinciales con los nacionales, dialogamos ayer con integrantes de la comisión directiva de la asociación que visitaron nuestro diario, señores José Gabriel Duranti, secretario adjunto; Orlando José Vera, secretario administrativo; Alejandro Ramón Crozet, secretario gremial; señora Manuela Agüero de Thomas, prosecretaria gremial, y señor Andrés Aguilera, vocal.

Definieron primero a la reunión prevista para hoy: "Se tratará de una asamblea evaluativa, donde se darán a conocer las noticias que nos haga llegar desde Buenos Aires nuestro secretario general, quien viajó acompañado por un representante de la Delegación San Rafael y el asesor legal del gremio, a fin de agilitar una definición sobre nuestro reclamo ante la Secretaría de Hacienda de la Nación".

Reiteraron que se espera una decisión de las autoridades nacionales "desde hace más de 20 días, sin que hayamos tenido respuesta alguna".

Las etapas del reclamo

Relataron luego que "este planteamiento nuestro no es reciente ya que desde hace cinco años estamos empeñados en este problema. Las primeras etapas fueron restablecer el régimen porcentual y luego lograr el nomenclador común para todo el país, es decir que se uniformaran las categorías de acuerdo con la labor desempeñada. El siguiente paso era la equiparación salarial, que ya habíamos logrado de hecho el año pasado, pero sin que hubiera legislación que nos amparase en ese derecho. Así fue —explican— que cuando se dispusieron tres aumentos para el personal de la justicia nacional, nosotros quedamos excluidos".

Agregaron que en las gestiones habidas en 1974 "tomaron parte las mismas personas que hoy deben decidir sobre nuestro requerimiento, entre ellos el titular de la secretaría nacional, licenciado Frigeri".

En este punto, el señor Duranti enfatiza: "Nuestro gremio nunca negó su colaboración para arribar a soluciones y debe recordarse que en su oportunidad renunciamos a un incremento del 13%, contribuyendo al equilibrio de las finanzas pero a la vista de la equiparación salarial. Esa acta fue firmada con el entonces interventor federal, doctor Cafiero".

El actual gobierno

Respecto de la actuación que ha cumplido en el conflicto el gobierno del interventor Rodríguez, aclaran los dirigentes: "Reconocemos que la Intervención Federal ha cumplido con los trámites necesarios ante la Nación. Pero ello no quiere decir que su gestión no haya sido morosa: lo fue porque el 4 de julio pasado envió un proyecto que no satisfacía nuestro pedido y recién el 7 de este mes elevó el decreto que la Asociación había solicitado".

Acerca de los alcances de la medida de fuerza que cumple el gremio afirmaron que es "de un 100 por ciento de acatamiento y participa todo el personal, incluido el denominado jerárquico. Nuestra unidad absoluta se basa en la justicia de nuestro reclamo, que no ha sido cuestionada por el gobierno ni entidad alguna, pero a la que no se da respuesta".

Finalidad del movimiento

Nuestros visitantes quieren formular también una aclaración respecto de "versiones en las que se insinúa que nuestro movimiento pueda tener otra finalidad distinta de las exclusivamente gremiales: es perfectamente conocida por las diversas expresiones gremiales, políticas, entidades vinculadas al foro mendocino y por la opinión pública, la clara trayectoria del gremio judicial, insospechada de toda actividad extragremial o partidista, lo que no obsta el pronunciamiento sobre los grandes problemas nacionales. En sucesivas declaraciones nos hemos pronunciado sobre la defensa irrestricta del orden constitucional, de una política de pleno empleo como así también expresamos nuestra férrea oposición a todo plan recesivo, que implique que la crisis deba ser soportada fundamentalmente por la clase trabajadora".

Y añaden: "En tal sentido, ofende la dignidad de nuestro gremio que se ponga en tela de juicio la finalidad del movimiento judicial pues es preocupación latente, en el seno del mismo, las graves consecuencias que de él derivan. El actual conflicto, al que se ha desembocado por la postergación reiterada a nuestras justas reivindicaciones, más que una reclamación salarial tiende a evitar el cercenamiento de una conquista por la que mucho se luchó, cual es la equiparación de las remuneraciones a la Justicia Nacional, ya obtenida en 1974".

Dirigentes del gremio informan sobre aspectos del problema que mantiene el sector, en visita a nuestro diario.

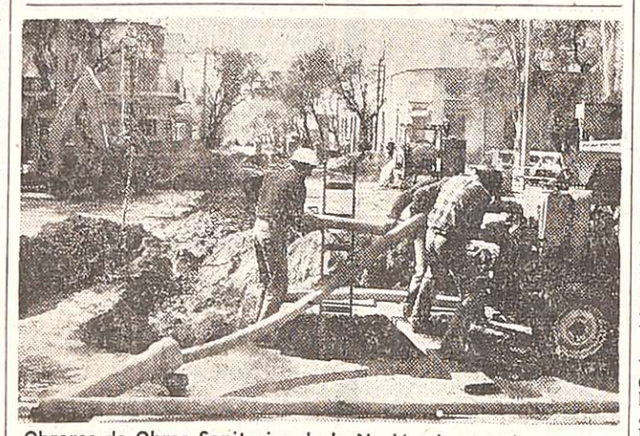

Obreros de Obras Sanitarias de la Nación durante las tareas de reparación del colector Nº 1, en la intersección de avenida San Martín y Alberdi.

Trabajos de reparación finaliza Obras Sanitarias

Corresponden al colector Nº 1

Hoy podrían quedar finalizados los trabajos que realiza personal de Obras Sanitarias de la Nación para reparar el colector Nº 1 que sufrió una ruptura en la intersección de Alberdi y San Martín de esta ciudad. Así lo hace presumir el ritmo impreso a las obras y según las manifestaciones de uno de los técnicos de la empresa estatal, el ingeniero Juan José Porreta. Hoy se cumple el décimo día después de la iniciación de las tareas, que obligaron a la desviación del tránsito en las arterias afectadas, que resultaron la avenida San Martín, en el tramo de Corrientes a Alberdi; Infanta Mercedes de San Martín, en el mismo sector y Alberdi, desde Rioja hasta San Martín.

Existen varias hipótesis en torno a las posibles causas de la ruptura de colector Nº 1 de Obras Sanitarias de la Nación, en la intersección de Alberdi con Infanta Mercedes de San Martín. Parece tener mayor asidero la que sostiene que "al intensificarse el caudal, en la última década, por el mayor número de usuarios del sistema, el trabajar a pleno se forman capas de gases que carcomen las paredes del tubo de hormigón armado, creando zonas propensas a sufrir fisuras", según manifestaciones de uno de los técnicos consultados por LOS ANDES. El ingeniero Juan José Porreta, jefe de Instalaciones Externas de OSN, reconoció que la reparación del sistema ha demandado el esfuerzo concertado de profesionales y obreros, no escatimándose recursos humanos o técnicos. "Desde el instante que se detectó el defecto, el personal de la repartición ha trabajado ininterrumpidamente durante las 24 horas del día. El mismo ritmo se mantendrá hasta la conclusión de las obras de sustitución de la red".

Inminente habilitación de la red sustituta

El programa ordenado por OSN para superar la fisura de la primera cloaca maestra consistió en el apuntalamiento del socavón a efectos de circunscribir la zona de hundimiento, y el tendido en paralelo en una extensión de aproximadamente 150 metros —desde Avenida San Martín a Rioja— de una cañería de diámetro muy similar. Ese operativo se inició el miércoles 19 y se estimaba terminar en la madrugada de hoy, con la conexión por bocas de registros en Avenida San Martín y Rioja.

El ingeniero Porreta significó que no es posible, por el momento, dar los costos del programa, pero un índice puede lograrse desde el momento que un metro de caño —se han colocado unos 150— vale aproximadamente 600.000 pesos viejos. A ese gasto hay que agregar excavaciones, uso de maquinarias y horas hombre y otros gastos.

Consultado si el defecto detectado es frecuente en los sistemas cloacales, respondió: "Son hechos previsibles. No tienen frecuencia. Se producen en forma aislada, quizás una o dos veces en 25 años. Nosotros ahora vamos a evaluar en toda su extensión la zona afectada. Existe el criterio de proceder a levantar toda la cañería desde Avenida San Martín hasta Montecaseros, donde la cloaca Nº 1 se une a la Nº 2". "El primer tramo —San Martín-Rioja— sería habilitado en la madrugada de hoy".

También preguntamos si la ruptura localizada en calle Alberdi determinará el replanteo de la situación total de la cloaca, teniendo en cuenta que la fatiga de materiales puede ser progresiva. Se nos respondió que antes que se produjera el deterioro de calle Alberdi, en Obras Sanitarias de la Nación, un equipo de profesionales había iniciado un estudio integral de las cuencas cloacales del gran Mendoza. El servirá para determinar el estado actual de los materiales y proponer obras futuras y adecuar los recursos para encararlas.

El gremio ha convocado para hoy a asamblea

La Asociación Gremial de Empleados del Poder Judicial convocó a sus afiliados de las tres circunscripciones judiciales de la Provincia a la asamblea general extraordinaria que se realizará hoy, a partir de las 18, en el salón "Imperio", calle Martínez de Rosas 424, ciudad.

Luego de la lectura y aprobación del acta anterior, la comisión directiva informará sobre el estado actual del conflicto judicial y se considerará la resolución a adoptar.

El tercer punto consiste en un informe, también a cargo de la conducción gremial, sobre las gestiones de la Federación Judicial Argentina en cuanto a la equiparación de las provincias a la justicia nacional, sobre lo cual también adoptará resolución la asamblea. Finalmente se designará a dos asambleístas para que suscriban el acta de la reunión.

Licitan 3.000 lámparas para semáforos

El Ministerio de Obras y Servicios Públicos informó que ha llamado a licitación pública para la provisión de 3.000 lámparas de semáforos. El acto de apertura se realizará hoy en el Departamento Contable del Ministerio, séptimo piso, Casa de Gobierno. En un llamado similar realizado anteriormente no se presentó ninguna firma proveedora.

Entidades científicas

Ateneo. — El Departamento de Docencia e Investigación del Hospital Central y la Facultad de Ciencias Médicas organizan un ateneo que se desarrollará mañana, a las 10, en el aula magna del citado nosocomio. Se tratará el tema: "Síndrome de Sjogren con hepatoesplenomegalia". Serán relatores los doctores Luis P. Martínez y Carlos Cantale, y coordinador el señor Alfredo Flores Tejada.

Disertación en el Instituto de Oncología

Continuará hoy el ciclo de disertaciones sobre prevención del cáncer destinado a estudiantes secundarios, organizado por el Instituto de Oncología, dependiente de la Liga Mendocina de Lucha contra el Cáncer "Joao Schiappa de Azevedo".

A las 19.30, en la sede del Instituto, expondrá el director de ese organismo, doctor Carlos Rufino, ante una delegación del Liceo Agrícola y Enológico "Domingo Faustino Sarmiento". Colaborará el Servicio Cultural e Informativo de los Estados Unidos, que exhibirá los siguientes films: "Enfisema pulmonar", "Cruzada contra el cáncer" y de la serie "Ahora", la película "11... y sigue el conteo" (también relacionado con la enfermedad).

Firman convenio de integración cultural

Se inaugura la Primera Muestra Artesanal Folklórica de Cuyo

En el Ministerio de Cultura y Educación será suscripto hoy a las 18, un convenio interprovincial destinado a coordinar la labor cultural de la región cuyana.

Los firmantes del acta respectiva, serán: por Mendoza, el ministro de Cultura y Educación, profesor Dardo S. Oiguin; por San Juan, el ministro de Gobierno, doctor Pablo Ramella; y por San Luis, el ministro de Gobierno y Educación, doctor Audelino Torrontegui.

Tras la firma, los funcionarios se trasladarán al Museo de Arte Moderno donde, como primer acto concreto de la nueva coordinación regional, inaugurarán a las 19.30, la Primera Muestra Artesanal Folklórica de Cuyo, en la que serán expuestas piezas representativas del acervo cultural de las tres provincias.

Durante el acto harán uso de la palabra el subsecretario de Cultura de Mendoza, doctor Hugo Tavares y por el Consejo Regional de Cuyo Cultural, la directora general de Cultura de San Juan, profesora Aida Marchese de Poblete.

Se anunció que asistirán a esta ceremonia, el interventor federal en Mendoza, doctor Luis María Rodríguez; los ministros de Educación y Cultura de la Provincia; de Gobierno de San Juan y de Gobierno y Cultura de San Luis, así como otros funcionarios.

A las 21.30, en el teatro Independencia, tendrá lugar un recital folklórico, a cargo de la delegación de la Dirección General de Cultura de San Juan, integrada por los conjuntos "Los Inti-Huama" y "Los Hermanos de La Torre". Esta actuación cuenta con los auspicios del Consejo Regional de Coordinación Cultural y se realizara en adhesión a la Primera Muestra Artesanal Folklórica de Cuyo.

Aniversario del Banco de Desarrollo

El Banco Nacional de Desarrollo cumplirá el martes próximo, el 31º aniversario de su fundación, mientras que la sucursal Mendoza de esa institución festejará el 30º aniversario de su creación el 4.

Con esos motivos se han preparado los siguientes actos: el 2, a las 7, misa en la basílica de San Francisco en acción de gracias y en memoria de los empleados fallecidos y a las 11.30, homenaje floral al General San Martín. El 5, cena de camaradería y entrega de medallas de oro a los empleados Hugo Ramón Correas, Juan Di Giuseppe, Vicente Ferraro, Adolfo Eleodoro Montuelle y Juan Bautista Tonelli, con motivo de haber cumplido 25 años de labor en la institución y al doctor Emilio José Galeano, por haber obtenido el beneficio de la jubilación.

Curso sobre organización de archivos

Con el auspicio del Ministerio de Cultura y Educación y de la Universidad Nacional de Cuyo, la doctora Vicenta Cortés Alonso dictará un breve curso sobre organización y técnica de archivos, titulado "El Archivo, unidad viva de la administración".

La expositora pertenece al cuerpo facultativo (superior) de Archiveros, Bibliotecarios y Aquecólogos de España. Fue contratada por los gobiernos de Colombia y Venezuela y la Biblioteca del Congreso, de Wáshington, también requirió sus servicios, al igual que la OEA y la UNESCO, para preparar el programa para el desarrollo de los archivos y formación de su personal.

La doctora Cortés Alonso acaba de finalizar su curso en el Centro Interamericano para la Formación de Archiveros, que funciona en la Universidad Nacional de Córdoba.

El cursillo a dictarse en Mendoza está destinado a los jefes y personal de los archivos provinciales y municipales, así como a los directores, secretarios y personal administrativo de facultades, escuelas, etc.. Los interesados deberán concurrir con una autorización de la repartición en la que prestan servicios. Las sesiones tendrán lugar en el local de la Escuela Patricias Mendocinas, hoy de 17 a 20 y el sábado de 9 a 12.

Designarían a Domínguez y a Setti para estudiar la situación en Giol

BUENOS AIRES, 28 (De nuestra corresponsalía). — En el Ministerio de Economía trascendió que el titular de esa cartera, doctor Antonio Cafiero, encomendó a sus asesores —el licenciado Jorge Domínguez y el doctor Eduardo F. Setti— la realización de un estudio referido a la situación económico-financiera de Bodegas y Viñedos Giol que permita evaluar las solicitudes de créditos de expansión que actualmente gestiona la referida empresa.

Como se recordará, ambos funcionarios ocuparon los cargos de ministro de Economía e interventor en Giol, respectivamente, durante la gestión de Cafiero en Mendoza.

Consejo Profesional de Ingenieros, Arquitectos Agrimensores y Geólogos

ELECCIONES

27 de Setiembre de 1975

1) Las listas de candidatos a CONSEJEROS, deberán propiciarlas grupos de DIEZ (10) PROFESIONALES con su inscripción actualizada al 31 de julio del corriente año, que pertenezcan al padrón de la especialidad profesional correspondiente y con la expresa conformidad de los candidatos y la designación de un apoderado en representación de los propiciantes.

2) Los profesionales no podrán propiciar dos o más listas a la vez.

3) La comunicación de listas de candidatos debe ser remitida directamente a la Junta Electoral.

4) La recepción de listas de candidatos se realizará indefectiblemente hasta las 12 horas del día.

2 de Setiembre de 1975

(Art. 18º del Reglamento Electoral)

5) Los candidatos deben reunir las condiciones establecidas por el art. 14º del Reglamento Electoral.

El voto es obligatorio (Art. 21º Decreto Ley Nº 3485/63).

JUNTA ELECTORAL

27.8 F 86547 29.8

Aclaración de la regional de la CGT

La regional Mendoza de la Confederación General del Trabajo efectuó una aclaración sobre una presunta negación de entrevista —transmitida por una emisora local— a una delegación de trabajadores rurales.

Expresa en este sentido "que dicha información no se ajusta a la verdad, por cuanto la delegación de compañeros trabajadores estaba constituida solamente por tres personas y fueron atendidas por la secretaria privada de esta, delegación, quien, ante la ausencia del delegado regional y miembros del secretariado, derivó el problema planteado por estos compañeros al secretario gremial de la Intervención Federal, con el propósito de conseguirles de inmediato una audiencia con el interventor federal, motivo por el cual habían concurrido a esta regional".

El secretariado informa además "que nunca se ha dejado de atender a ningún trabajador que haya concurrido a esta casa, porque siempre ha entendido que es ésa su principal obligación".

El suministro de agua potable en Uspallata

La Dirección de Obras y Servicios Sanitarios de la provincia, ante los inconvenientes ocurridos en el sistema de suministro de agua potable, dio un comunicado en el que pide a los pobladores de Uspallata limiten al mínimo el consumo de agua potable, en tanto se realizan los trabajos para la normalización del servicio, tarea que se iniciará en forma inmediata.

Celebración de los trabajadores de Prensa

El Sindicato de Prensa de Mendoza festeja hoy un nuevo aniversario de su creación. Con tal motivo, esta noche, a partir de las 22, se servirá un ágape en la sede gremial de calle Salta 1457, ciudad.

Se invitó a participar en la reunión de camaradería a todos los trabajadores de prensa, de diarios y revistas, radio y televisión, quienes podrán concurrir con sus familiares. Las tarjetas se distribuirán sin cargo.

Se exhortó a concurrir a todos los integrantes del gremio a fin de "brindar por el futuro de la entidad y estrechar vínculos de amistad y compañerismo".

Los estudiantes de Ciencias Agrarias reunidos en los jardines de la facultad, poco antes de ser desalojados del lugar por la policía.

Ciencias Agrarias: hasta el 1º cierran la Facultad

Impidióse efectuar una asamblea

Por resolución del rectorado de la Universidad Nacional de Cuyo, y del decanato de la Facultad de Ciencias Agrarias, se dispuso el cese de las actividades docentes en esa casa de estudios hasta el lunes próximo. La medida fue ampliada también en la jornada de ayer para las actividades no docentes.

La determinación de las autoridades de la UNC y de la facultad tomó por sorpresa a los alumnos de Ciencias Agrarias que en la víspera concurrieron en forma normal a clase. También impidió que se efectuara en el interior del edificio estudiantil una asamblea de alumnos, y a la que se había invitado, para que vertieran su opinión respecto a los reclamos de los estudiantes de agronomía, a representantes de partidos políticos, gremiales, del alumnado de otras casas de estudios, etc.

Ante esta alternativa, los presentes resolvieron reunirse en un sector de los jardines ubicado frente a la facultad. A las 17,50, aproximadamente, dio comienzo la asamblea. Se informó entonces que se había tratado de mantener contacto con el decano interventor de Ciencias Agrarias, ingeniero Luis Premat, para que explicara los motivos del cierre de la casa de estudios, pero que se les dijo que no podía hacerlo por encontrarse enfermo.

Se recapituló sobre los puntos por los que reclaman los estudiantes, insistiéndose en lo referente al servicio de ómnibus, que este beneficio lo recibieron los estudiantes de Ciencias Agrarias desde el año 1954. Entre 1967 y 1970, fue sacado, volviendo a funcionar desde el 70 hasta hace unos días.

También se dijo que se le había entregado un petitorio a las autoridades de la UNC, solicitando la reanudación del servicio de ómnibus; la renuncia del ingeniero Premat; y la reincorporación de los profesores a quienes no se les había renovado su contrato o habían sido cuestionados.

Llega la policía

Fue cedida luego la palabra a representantes del Centro de Estudiantes de Ciencias Políticas y Sociales, y de la Juventud Socialista. Mientras hacía uso de la palabra este último, arribó a la sede universitaria un carro de asalto de la policía. Hasta ese momento solo había en el lugar un automóvil patrullero con efectivos que montaban una discreta guardia.

El piquete policial se desplegó rápidamente frente a la facultad, portando equipos lanzagases y armas largas. Quien dirigía el operativo solicitó a un representante de los alumnos que abandonaran el lugar en forma pacífica, pues él tenía orden de desalojarlos del predio de la facultad. Tras una rápida deliberación, la asamblea, compuesta por más de 250 alumnos y representantes de partidos políticos y otras entidades, resolvió suspender la reunión y continuar sesionando en el local del Centro de Acción Política, en esta ciudad, a las 20.

A esa hora se reanudó el encuentro. Hubo oradores por la Unión Cívica Radical, Partido Comunista, Juventud Universitaria Peronista, Vanguardia Comunista y Partido Demócrata.

La asamblea de alumnos impidió en varias ocasiones que los oradores dieran a sus alocuciones otro tinte que no fuera el de opinar —solamente— sobre la situación planteada en Ciencias Agrarias.

Se resolvió por último realizar gestiones a nivel provincial y nacional para lograr la inmediata reapertura de la facultad y el logro de los otros puntos solicitados. Para ello se constituyeron distintas comisiones de trabajo que durante la fecha tratarán de mantener entrevistas con autoridades de la Intervención Federal, y con distintas entidades de Mendoza. La asamblea estudiantil de Ciencias Agrarias continuará sesionando hoy, a las 14.30, en la Casa Radical, sita en Tiburcio Benegas 1159, de ciudad.

Partido Demócrata

Esta agrupación dio a conocer un comunicado relacionado con la situación conflictiva de los estudiantes de la Facultad de Ciencias Agrarias de la U.N.C., señalando al respecto que debe darse una solución inmediata por parte de las autoridades al traslado gratuito del estudiantado. Dice que si la U.N.C. agotó la partida de alquiler del ómnibus, debe solicitar el refuerzo al gobierno nacional sin afectar el dictado de cátedras por tratarse de un servicio primario para los estudiantes de esta carrera que estaba contemplado como condición al trasladarse la Facultad a Luján.

Con respecto a otros problemas planteados por los estudiantes, expresa que éstos están originados por la falta de aplicación en su totalidad de las normas universitarias vigentes.

Adhesión

El Centro de Estudiantes de la Escuela Superior de Comunicación Colectiva "se solidarizó con la actitud de los alumnos de la Facultad de Ciencias Agrarias de la UNC y los apoyan en la lucha por sus reclamos a fin de que se subsanen las irregularidades que existen en esa facultad".

Comienza hoy un cursillo sobre temas literarios

En el Instituto Superior del Profesorado "San Pedro Nolasco", se iniciará hoy a las 19 un cursillo abierto sobre "Algunas figuras de las letras argentinas y latinoamericanas". Las clases, que se dictarán todos los viernes a las 19 en la sede del Instituto, calle Córdoba 422, ciudad, estarán a cargo de los profesores Albert Lapeire, Angélica Correa, Roque Raúl Aragón, Mabel Agresti, Silvia Honorato de Alegri, Graciela González de Díaz Araujo, Gloria Videla de Rivero, Adolfo Ruiz Díaz, Lida Aronne de Amestoy, Fanny Prevedelle y Edelweis Serra, esta última de la Universidad Nacional de Rosario.

Nuevo horario en filiales de supermercados

La Intervención Federal modificó el artículo 1º), inciso b), punto 1) del decreto 938/75, relacionado con el horario de atención al público en supermercados de más de 500 metros cuadrados de superficie y sus cadenas.

Las filiales de esos comercios que se encuentren a más de 60 kilómetros de la casa matriz, podrán abrir sus puertas los sábados, con el horario dispuesto para los negocios dedicados a la venta de comestibles y bebidas.

Vinos blancos se vendieron a $ 450 por hl.

En los últimos 30 días hábiles se inscribieron en el Mercado de Vinos de Mendoza 115 operaciones. El volumen comercializado fue de 58.448 hectolitros que representaron un monto de $ 21.615.659. Los precios promedios logrados fueron, para los vinos tintos, de $ 411.31 por hectolitro; para los criollos y claretes de $ 365,27 y para los vinos blancos de $ 450.

Productos para ferias francas compran comunas

La Intervención Federal autorizó a las comunas a disponer de hasta un 5% de su presupuesto para adquirir productos de la canasta familiar, de primera necesidad, que serán puestos a la venta directa al público consumidor o concesionarios en las ferias francas. El monto fijado no podrá sobrepasar el millón de pesos.

Se establece además, que las contadurías de las municipalidades donde se instalen ferias deben habilitar registros que permitan el control de los valores afectados, diferenciando los egresos por compras e ingresos por ventas. Las recaudaciones de ventas deberán depositarse, en un término de 48 horas, en una cuenta bancaria especial que se abrirá a nombre de la comuna. Se agrega a esta norma, la disposición de rendir cuenta mensual ante la Dirección de Municipalidades, en la que se indicará el saldo de cuenta y monto de las existencias.

Los comisionados municipales serán los encargados de confeccionar la reglamentación pertinente, que regule el funcionamiento de las ferias francas.

Harán seminarios sobre temas de matemáticas

Se informó que miembros del Departamento de Estadísticas y Matemáticas de la Facultad de Ciencias Económicas de la Universidad Nacional de Cuyo, han organizado la realización de seminarios sobre temas de matemáticas. Podrán participar profesionales y alumnos de los últimos años de carreras universitarias en las que se hagan estudios avanzados de matemáticas.

También se indicó que se invita a los interesados a una reunión informativa que se llevará a cabo mañana, a las 10, en el segundo piso del edificio Norte de esa casa de altos estudios.

Dan subsidio al instituto "San Pablo"

La intervención federal acordó un subsidio de pesos 1.310.000 al Instituto Privado Técnico Industrial "San Pablo" de Luján de Cuyo.

Esa suma será destinada al pago de las remuneraciones de su personal durante el período comprendido entre el 1º de julio al 31 de diciembre del año en curso.

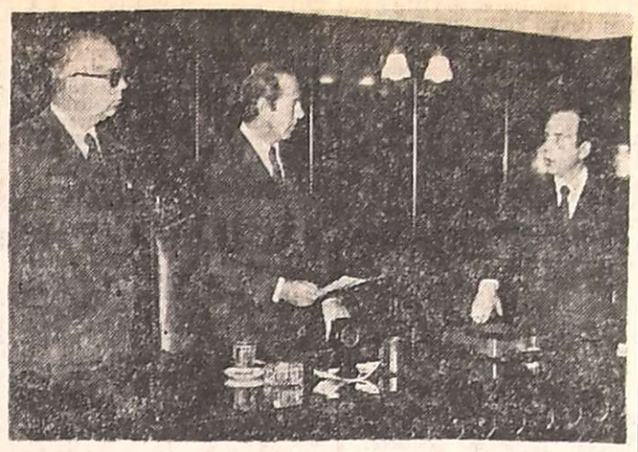

Momento en que presta juramento el nuevo funcionario.

Asumió el secretario del Juzgado Federal de Mendoza

El doctor Juan Carlos Guiñazú (h.) asumió el cargo de secretario del Juzgado Federal de Mendoza, para el que fue designado por acordada Nº 3.278 de la Cámara Federal de Apelaciones.

El funcionario fue puesto en funciones por representantes del Juzgado Nacional Electoral de Mendoza, la Cámara Federa de Apelaciones y el Juzgado Federal. Al acto concurrieron además magistrados y funcionarios de la justicia provincial y familiares y amigos del doctor Guiñazú.

El nuevo secretario egresó de la Facultad de Ciencias Jurídicas y Sociales de la Universidad de Mendoza en 1971 y un año después asumió como juez del Juzgado de Faltas de la Tercera Circunscripción de la justicia local. En el mismo ámbito se desempeñó luego como asesor de menores e incapaces y defensor de pobres y ausentes. En julio de este año fue designado fiscal de la Primera Fiscalía de Instrucción, Correccional y Civil, también de la Tercera Circunscripción Judicial de Mendoza.

Pararon transportistas de materiales viales

Cumplieron ayer el primer día de paro los transportistas de materiales de obras viales, afiliados a la Asociación Propietarios de Camiones de Mendoza. La medida de fuerza, por la que se paralizaron alrededor de 200 unidades de transporte y que afecta a importantes obras viales que se ejecutan en la provincia, fue resuelta por la asamblea general de transportistas "ante la negativa —según lo informado— de la Cámara Argentina de la Construcción de considerar el estudio de costos presentado ante la misma".

En procura de solución, los camioneros han enviado una nota al subsecretario de Obras Públicas de la Provincia, ingeniero Carlos Abihaggle, a quien solicitan que tome cartas en el asunto. Además hubo contactos con empresas contratistas de las obras, pero solo una de ellas (Sánchez Granel) habría accedido iniciar tratativas de acuerdo.

El conflicto se originó un par de meses atrás cuando el gobierno aprobó un aumento de emergencia para las tarifas de transportes de materiales hasta tanto los camioneros por intermedio de la Asociación acordaran un convenio definitivo con la Cámara Argentina de la Construcción. Días pasados (el martes último, precisamente), se concretó la reunión de partes, pero sin los resultados esperados porque la Cámara de la Construcción se declaró incompetente para convenir en la fijación de tarifas, dejando libradas a las empresas para que llegaren a arreglos particulares con cada uno de sus transportistas.

Al insistir la Asociación de Propietarios en su petición, basándose en la recomendación oficial del gobierno, obtuvo de la Cámara de la Construcción una autorización para incrementar las tarifas en un 15 por ciento. Sin embargo, los operarios consideraron ínfimo el ofrecimiento, ya que un estudio de costos había determinado que el aumento debe ser del orden del 87 por ciento.

De esta manera, mientras se mantenga el paro, que tiene carácter de tiempo indeterminado informaron los transportistas que han quedado paralizadas obras viales muy importantes para la provincia, como los accesos Sur y Este y otras menores a cargo de los contratistas Decavial, Espinosa, Gutiérrez y Belinsky, Waisman y Sánchez Granel, entre otros".

Problemas creados a quienes construyan vasija vinaria

Suscrita por su presidente, el ingeniero Antonio López Guiñazú, la asamblea de los afectados por la financiación de vasija vinaria ha entregado, con pedido de publicación, una declaración en la que textualmente se expresa:

"Nadie desconoce la imperiosa necesidad de construcción de vasija vinaria en nuestra provincia. No obstante ello, las medidas adoptadas por el Banco Central de la República Argentina en el sentido de aumentar las tasas de interés hasta límites incalculables (aumentos del 71% al 111% respecto de las anteriores), parece desconocer las nefastas consecuencias que puede traer aparejada y la real situación actual de la industria vitivinícola.

"Por disposiciones de los decretos 4240-71 y 720-74 se implementaron líneas de créditos promocionales para la construcción de vasija vinaria con una tasa del 17% y 21% respectivamente, lo que indujo al pequeño y mediano productor de nuestra provincia (destinatario directo del decreto 720-74), a encarar la construcción de vasija para paliar la crisis que existía. Lejos de ver cristalizados sus esfuerzos, quienes creyeron en la promoción y el interés nacional señalados en las normas citadas, se encuentran ahora en una encrucijada más que difícil.

"La rentabilidad de la industria vitivinícola ha bajado en los últimos años en forma alarmante. Si tenemos en cuenta que en el año 1973 eran necesarios 20.000 litros de vino para comprar un tractor y hoy son necesarios 110.000 litros para efectuar la misma adquisición, o que en 1973 el precio de una prensa para bodega era el equivalente de 13.000 litros de vino y hoy son necesarios 110.000 litros, podemos comprender la dimensión de la crisis.

"Si a esta situación se suma el hecho de que muchos pequeños y medianos productores acudieron al llamado oficial de ampliar la cantidad de vasija vinaria en salvaguarda de los intereses provinciales y con los créditos otorgados se han podido terminar solamente el 20 por ciento de la vasija, se encuentran en construcción el 60% y aún sin comenzar el 20% restante, será fácil comprender que el problema se agudizará a corto plazo.

"La construcción y reparación de vasija vinaria no es una actividad que importe únicamente a quienes se han visto afectados por el aumento de las tasas de interés. El desaliento que se ha producido y la posibilidad de quiebra de muchas medianas empresas, repercutirá en forma muy negativa en las próximas vendimias.

Por otra parte los mayores costos de la construcción hacen necesaria la ampliación de los créditos, pero quién podrá pedir ampliación con una tasa de interés prohibitiva (del 36 por ciento y con una industria cuya rentabilidad disminuye día a día).

Cómo es posible que, si desde los ámbitos oficiales se pregona permanentemente que es necesario aumentar la producción, por otra parte se asfixie a quien trata de hacerlo colocándolo en un verdadero callejón sin salida. Si no solicita crédito no puede construir, si solicita crédito, debe soportar intereses prohibitivos para la industria.

Si este año las condiciones climáticas afectaron el aumento de producción esperada y lo transformaron en un año anormal, no puede preverse que esto seguirá produciéndose de año a año. Si no se actúa con la necesaria rapidez y si no se revén medidas tomadas sin considerar sus consecuencias, la crisis que se avecina será de terribles efectos para Mendoza

El costo del tomate se analizó con productores

El proceso previo de comercialización del tomate inició ayer una de sus etapas con la reunión realizada en la Estación Experimental del Instituto Nacional de Tecnología Agropecuaria, en La Consulta, de la que participaron técnicos, funcionarios y productores de la región.

Como se informó, durante la última reunión del Comité Hortícola —en la que se resolvió convocar a la asamblea de ayer— no estuvo presente el sector empresario, molesto, según trascendió, por las opiniones vertidas recientemente por algunos productores. Si bien los organismos del Estado mediaron a fin de zanjar satisfactoriamente el problema suscitado las partes se mostraron remisas a un entendimiento, lo que enfrió hasta cierto punto la política de concertación que se había venido desarrollando hasta ahora.

En tanto la Intervención Federal trabaja en la elaboración de cifras tentativas que ayuden a orientar sobre los costos reales de producción —ya se conocen algunas indicadoras, que podrán ser modificadas en el grado en que evolucione la situación general económica del país—, no sucede lo mismo con la parte privada. Los únicos guarismos dados a conocer provenían de productores de la zona de Valle de Uco y fueron considerados excesivos, ya que partían de la base de los 9 pesos por kilo. Se objetó entonces que ese tope podía producir, entre otros resultados negativos, la creación de expectativas falsas que llegarían a presionar como factores distorsivos en el proceso habitual de comercialización.

Así las cosas, la reunión de ayer tuvo como finalidad principal cotejar los precios manejados por la Dirección de Agropecuaria y los pretendidos por el sector agrario. De esa confrontación, explicaron los técnicos consultados, podría surgir un promedio para ser tomado como punto de comparación en las gestiones que productores y elaboradores deberán realizar ante los organismos bancarios para obtener facilidades crediticias.

Un documento serio

Esta afirmación fue ratificada posteriormente por el Subsecretario de Agricultura y Ganadería, ingeniero Carlos Fischer. "Todo este esfuerzo, dijo a nuestro diario, se ha implementado con el propósito que tanto los sectores interesados como el propio Gobierno tengan un documento serio que atestigue ante los organismos correspondientes, cuando sea necesario, los precios justos".

Comentó luego que lo que se buscaba en definitiva era una solución "compensatoria" a las partes intervinientes, sin olvidar al comprador, que es otro de los factores importantes del proceso. Aclaró, además, que no debía hablarse de fijación de precios sino de evaluación de insumos que sirva como elemento razonable para solicitar préstamos bancarios.

Los costos serán flotantes, es decir, que deberán adecuarse a la evolución financiera que se advierta hasta el momento de la producción en chacra y de la comercialización al consumo.

Consultado sobre los créditos que se acuerdan para asegurar la producción explicó que se hallaban totalmente alejados de la realidad, ya que los montos estaban muy por debajo de lo que necesita el agricultor. "Es por ello que la provincia ha realizado gestiones ante las autoridades del Banco de la Nación y de otros organismos nacionales a efectos de que se actualicen las escalas de valores para que tengan relación con la demanda actual". Consideró que resultaba prácticamente imposible modificar las tasas de intereses, aunque también se realizaron gestiones tendientes a la obtención de líneas especiales de redescuentos.

Dijo por último que debía incentivarse la producción, de manera de obtener mayores promedios de cosechas por hectárea. "En lugar de grandes extensiones de terreno con bajo rendimiesto, es preferible aumentar los niveles productivos en terrenos relativamente menores", acotó.

Cultos en honor de la Virgen del Carmen de Cuyo

En la basílica de San Francisco, donde se honra, se iniciarán mañana los cultos en honor de la Virgen del Carmen de Cuyo, patrona y generala del Ejército de los Andes y patrona de la Escuela Primaria mendocina. Desde el sábado y hasta el 7 de setiembre se oficiarán a las 9,10 y a las 20, las misas del novenario y a las 19,30 tendrá lugar diariamente el rezo de la novena de Nuestra Señora del Carmen de Cuyo.

En cuanto a la visita al Camarín de la Virgen y asistencia a la misa que se rezará a las 10, se han establecido los siguientes turnos: mañana, Colegio San Pedro Nolasco; día 31, Colegio San Buenaventura; 2 de setiembre, colegios María Auxiliadora y San José de los Hermanos Maristas; 3, colegios Sagrado Corazón, Don Bosco, Hermanas Claret y San Luis Gonzaga; 4, colegios de Nuestra Señora de la Misericordia y Compañía de María; 5, escuela Patricias Mendocinas y día 6, Escuela XXI de Abril e I.C.E.I.

El 8 de setiembre, Día de la Virgen del Carmen de Cuyo, el arzobispo de Mendoza, monseñor Olimpo Santiago Maresma, oficiará a las 11 una misa a la que asistirán autoridades civiles, militares y eclesiásticas. Por la tarde, a las 16.30, tendrá lugar la tradicional procesión con la histórica imagen por calles de la ciudad, con asistencia de alumnos de escuelas y colegios, con abanderados y escoltas. Por su parte, las Fuerzas Armadas rendirán honores a la Patrona y Generala del Ejército de los Andes.

Educacionales

Nuevo horario en escuelas nacionales

Supervisión Seccional de Escuelas Nacionales comunicó que a partir del lunes cambiarán los horarios en los establecimientos educacionales de su dependencia.

Las escuelas de un solo turno funcionarán de 8 a 12.15, y las de doble turno, de 8 a 12.15 y de 13 a 17.15. Las escuelas del Valle de Uco mantendrán su actual horario hasta el 19 de setiembre. Cualquier modificación a este horario debe ser debidamente autorizado por aquella dependencia.

La entrega de planillas de docentes

Inspectores y directores de escuelas deberán presentar planillas de asistencia, según una disposición emanada del Ministerio de Cultura y Educación.

Las planillas de docentes titulares deberán ser presentadas antes del 20 de cada mes, en la dirección de personal del citado ministerio. En cuanto a las planillas de docentes remplazantes, tendrán que entregarse antes del 5 de cada mes, en mesa de entradas del ministerio.

Los plazos deberán cumplirse estrictamente, con el objeto de poder cumplimentar el pago de haberes a tiempo. Las planillas que lleguen atrasadas quedarán automáticamente para el siguiente mes, con el objeto de no perjudicar a la totalidad de los docentes.

Las autoridades que no cumplimenten esta disposición, serán pasibles de sanciones.

ENET Nº 3 de Mendoza "Infanta Mendocina". — Durante el mes de setiembre se inscribirá en esta escuela para internatos y suplencias durante 1976. Las solicitudes deben ser retiradas de Santa Fe 29, de 18 a 21.30.

Escuela "Miguel Angel Ramponi". — La comisión cooperadora de esta escuela quedó constituida así: presidente, Oscar Garay; vicepresidente, Aristides Adaro; secretario, Orlando Sosa; prosecretario, Oscar Barrera tesorero, Juan Carlos Barrera; protesorero, Pedro Páez y seis vocales.

Suplencias en escuelas nacionales

Durante los meses de setiembre y octubre se inscribirá en la Supervisión Seccional de Escuelas Nacionales a los aspirantes a suplencias durante el año 1976.

Las inscripciones en setiembre se recibirán a razón de 100 por día comenzando el 1º con los legajos números 1 al 100 para proseguir en ese orden en los días siguientes.

Casa del Maestro — A los asociados de esta entidad se comunicó que en los haberes de agosto se ha procedido a descontar la diferencia de $ 6 mensuales correspondientes a junio, julio y agosto. Este aumento fue acordado por resolución de la comisión directiva de la entidad.

Gimnasia orgánica. — Los cursos de gimnasia orgánica que dicta inspección técnica de educación física, seguirán mañana a las 9, en la escuela "Juan A. Maza". El programa comprende aspectos de orientación psicopedagógica, técnico, didácticos, ética docente y educación para la salud. Son gratuitos y pueden participar empleadas que revistan en la administración pública provincial.

Escuela "Casimiro Recuero". — Una charla sobre "Sanidad vegetal", dará hoy a las 16.30, en esta escuela, la señorita Mabel Chambouleyron. Se ha invitado a concurrir a padres de alumnos y vecinos.

Escuela Hogar "17 de Octubre". — A los ex alumnos de esta escuela se ha invitado a concurrir a una reunión que se realizará hoy a las 17, en la sede del establecimiento.

Remplazos en escuelas primarias

Hoy se ofrecerán suplencias en las siguientes escuelas:

—Nº 5, "Domingo Bombal", a las 10, turno mañana, con 16,5 puntos.

—Nº 81, "Leandro N. Alem", de San José, Guaymallén, a las 9.30 de enseñanza común, con 17,275 puntos.

—Nº 135, "República del Uruguay", de Las Heras, a las 10, de enseñanza común, turno mañana, con 9,16 puntos.

—Nº 137, "Sargento Cabral", de Las Heras, a las 10, de música.

—Nº 66, "José Pedro Varela", de El Pedregal, Maipú, a las 13.15, de enseñanza común, con 7 puntos.

—Nº 246, "Juan E. Rodríguez", de San Martín, a las 10, de enseñanza común, con 10,575 puntos.

Remplazos en escuelas secundarias

Se ofrecerán suplencias en las siguientes escuelas:

Nº 7 - BT - Agrario, de Vista Flores, Tunuyán, el lunes a las 15, tres horas de Física I, de 4º año.

—Nº 8-BT-Químico, de Junín, el lunes a las 11, veinticinco horas de Geografía.

—ENET. Nº 1, "Ing. Pablo Nogues", hoy a las 10, cuatro horas de Análisis Matemático, de 4º año.

Concurso de Redacción. — La Biblioteca Liga Solidaria Infantil de Mendoza realizará un concurso de redacción entre los dos mejores alumnos de 6º grado de las escuelas de Capital. Deben presentarse el 4 a las 11, en la Biblioteca Pública General San Martín. Los interesados pueden obtener mayor información en Lamadrid 688, teléfono 245008.

SUTE — La comisión de maestros aspirantes a cargos de SUTE citó a todos los maestros remplazantes para hoy a las 3.30 en la sede gremial de Godoy Cruz 310, ciudad para hacerles conocer el informe de la entrevista mantenida por dicha comisión con el ministro de Cultura y Educación de la provincia, profesor Dardo S. Olguín.

—La comisión asesora sobre Pautas Educativas convocó a sus integrantes de esta comisión de SUTE, a sesionar durante la semana entrante, de 19 a 21, en la sede gremial, Godoy Cruz 310, ciudad.

—Curso de perfeccionamiento para directores y vicedirectores: Se comunicó a los docentes inscriptos que los cursos continúan realizándose en la sede gremial, los sábados a las 9 sobre los temas: "Organización y Metodología".

—Experiencias Pedagógicas: en la sede gremial de Godoy Cruz 310, ciudad, los docentes interesados pueden adquirir el cuadernillo Nº 1 "Cómo enseñamos a aprender", que muestra en forma clara e ilustrada una experiencia con técnicas de estudio dirigido realizada por docentes de Mendoza.

—Secretarios departamentales: comunicaron los delegados de enlace de las zonas del Gran Mendoza que las escuelas deben hacer llegar a los secretariados departamentales la ficha por triplicado con la designación del delegado escolar, titular y suplente.

Unión Docentes Argentinos. — La secretaría de acción social ha citado a reunión para hoy a las 15.30, a la comisión de actos, con motivo del "Día del Maestro".

Misa en el Día del Abogado

Como único acto a realizarse hoy, Día del Abogado, se oficiará una misa a las 11 en la capilla de María Inmaculada, ubicada en San Martín 147, que estará a cargo del padre L. Moyano Llerena S.J.

El comunicado, en el que se dan las causas de la suspensión de otras ceremonias, está firmado por la doctora Saquina Surballe y el doctor Angel Ferrer, secretaría y presidente, respectivamente, del Colegio de Abogados de Mendoza.

Culto católico

Parroquia Nuestra Señora del Carmen. — La Obra Don Orione invitó a los actos preparados en honor de la Virgen de las Lágrimas, que se celebrarán hoy y mañana a partir de las 19. La festividad culminará el domingo con misas que se oficiarán a las 9, 10, 11 y 18. También habrá una procesión con la imagen de la Virgen. A las 19.30 serán bendecidos niños y enfermos.

SINDICATO DEL PERSONAL DE OBRAS SANITARIAS DE LA NACION

COMUNICADO

Los señores: Juan Ernesto Pérez, Luis Angel Maini, Pablo Eusebio Berón, Luis Ramón Guareschi, Manuel García, Martha Gladys Pérez, Julio Montenegro y Pablo Braín Anzorena, han dejado de pertenecer a la Subcomisión de Vivienda del Barrio del Personal de Obras Sanitarias, por haberseles aceptado la renuncia, estando a cargo actualmente de esa subcomisión de Vivienda la comisión directiva de este sindicato.

LA COMISION DIRECTIVA

29|8|C|02|23|

TRACTOR VIÑATERO: COMO MUESTRA, 20.000 UNIDADES.

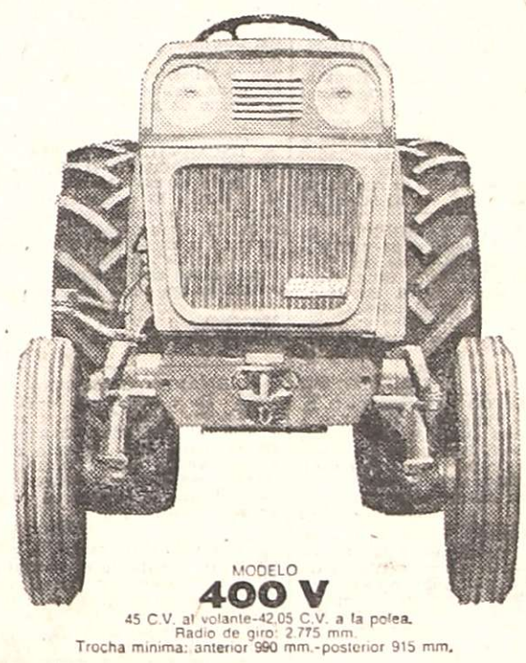

MODELO 400 V

45 C.V. al volante-42,05 C.V. a la polea.
Radio de giro: 2.775 mm.
Trocha mínima: anterior 990 mm.-posterior 915 mm.

Hay 100.000 tractores Fiat en actividad. 20.000 operan en los viñedos. Demuestran que son tractores económicos y efectivos. Logran el más alto rendimiento por unidad de superficie. Cuando necesitan atención, los servicios de nuestras empresas concesionarias se movilizan rápidamente. Asistimos a los tractores en nuestros talleres o en el lugar de trabajo. Para proporcionar todas las ventajas de un buen tractor y de una asistencia casi perfecta, no se puede improvisar. Fiat y nosotros necesitamos 20 años de intensa dedicación.

FIAT con sensatez

Los Concesionarios Fiat Tractores

JOSE F. GIMENEZ S.A.C.I.F.

Concesionaria Fiat Tractores

Av. Mitre 441/47 - San Rafael (Mendoza)

AVISOS FUNEBRES

SEPELIOS

DAVID ALBA

Q. E. P. D.

Falleció el 28-VIII-75.

Su esposa: Elina Mercedes Sanz sus hijos: David, Guillermo y Elina sus hijos políticos: María O. Lady Ghellinaza y Ana María Cristina Sáenz nietos: Alejandrina y Gustavo hermana: Irene de Elben primos, sobrinos y demás deudos, participan su fallecimiento e invitan al sepelio de sus restos que se efectuará en la necrópolis de la Capital el 29-8-75, a las 15 hs. Casa de duelo: calle Córdoba 356. 1er. piso. Mendoza.

29|8|C|177|29'8

DAVID ALBA - Q. E. P. D. - Falleció el 28 - VIII - 1975. - Sus sobrinos: Hipólito Sanz y Flia., Gabriel Serraboguña y Flia., Rolando Pérez y Flia. participan con profundo dolor su fallecimiento. 29|8|C|155|29 8

DAVID ALBA - Q. E. P. D. - Falleció el 28 - VIII - 1975. - Sus sobrinos: Germán, Carlos, Elsa, Roberto, Enrique, Alberto y Nelli Weinert y sus sobrinos políticos. Obdulia Cebalos, Nemesio Luqui, Luisa Rodríguez, Ires Pastor, Olga Giménez, Amelia Levy y Juan J. Coirini participan con pesar el fallecimiento de su tío David, e invitan al sepelio de sus restos.

29 8 C|173|29|8

DAVID ALBA - Q. E. P. D. - Falleció el 28 - VIII - 1975. - Sus cuñadas: Segunda M. de Sanz y Anastasia M. de Sanz participan con profundo pesar su fallecimiento. 29|8|C|154|29 8

DAVID ALBA - Q. E. P. D. - Falleció el 28 - VIII - 1975. - José C. Alonso y Flia., Miguel Alonso y Flia. y Encarnación Vda. de García participan con dolor su fallecimiento e invitan a acompañar sus restos a su última morada. 29 8|C|177|29 8

DAVID ALBA - Q. E. P. D. - Falleció el 28 - VIII - 1975. - Directivos y personal jerárquico de Organización Alba S.R. participa con profundo dolor respeto el fallecimiento de su fundador y principal y que sus restos serán inhumados hoy en el cementerio de la Capital.

29 8 C|177|29 8

DAVID ALBA - Q. E. P. D. - Falleció el 28 - VIII - 1975. - Directivos de Alba & Alonso C., participan con verdadero dolor el fallecimiento del que fuera un amigo y colaborador e invitan a acompañar sus restos y elevar una plegaria en su memoria. 29 8 C|177|29 8

DAVID ALBA - Q. E. P. D. - Falleció el 28 - VIII - 1975. - Guillermo E. Sáez y señora participan su fallecimiento e invitan al sepelio de sus restos.

29 8 C|164|29 8

DAVID ALBA - Q. E. P. D. - Falleció el 28 - VIII - 1975. - Guillermo R. Sáez y Sra. participan su fallecimiento e invitan al sepelio de sus restos.

29 8 C|165|29 8

DAVID ALBA - Q. E. P. D. - Falleció el 28 - VIII - 1975. - Francisco Geraci, Albino Bey Carlos Aymerich participan fallecimiento e invitan al sepelio de sus restos.

29 8 C|160|29 8

DAVID ALBA - Q. E. P. D. - Falleció el 28 - VIII - 1975. - Dr. Mirko Marra y Sra. participan con profundo dolor su fallecimiento e invitan al sepelio sus restos.

29|8|C|178|29 8

DAVID ALBA - Q. E. P. D. - Falleció el 28 - VIII - 1975. - Gabriel Pedro Guzzo y Sra., Gabriel Francisco Guzzo y participan el fallecimiento padre de su amigo David Al-

29 8|C|185|29 8

DAVID ALBA - Q. E. P. D. - Falleció el 28 - VIII - 1975. - Gabriel Francisco Guzzo y participan el fallecimiento padre de su amigo David Al-

29|8|C|161|29|8

OLGA HERMINIA SACCHI

Q. E. P. D.

Falleció el 28-VIII-1975

C. A. S. R. y B. P.

Sus desconsolados hermanos: María Luisa, Carlos, Héctor, Berta, José, Teresa y Ricardo Sacchi, hermanos políticos Aida Yory, Elvira Oliva, Maide Mauras, Cecilio Batiella, Aracelis Medina, tos, primos, sobrinos y demás deudos participan su fallecimiento e invitan al sepelio hoy a las 10 horas, en el cementerio de Godoy Cruz. Casa mortuoria: Rivadavia 956, Godoy Cruz. Servicio Casa flores.

29|8|C|161|29|8

OLGA HERMINIA SACCHI - Q. E. P. D. - Falleció el 28-VIII-1975 - C.A.S.R. y B.P. - hermano Carlos, su hermana ítica Yda Yori; sus sobrinos dos. Delia y Alberto; su sobrinopolítica Elvira Axenfeld y su rina nieta Patricia C. Sacchi, ticipan con dolor su fallecimiento e invitan al sepelio de restos.

29 8 C|128|29 6

OLGA HERMINIA SACCHI - Q. E. P. D. - Falleció el 28-VIII-1975 - C.A.S.R. y B.P. - sobrinas: Olga Quiroga de chi, Ruth Mónica Sacchi Quia y su ahijado Edgardo Héc- Sacchi Quiroga participan con fundo dolor su deceso y rueuna oración por su alma.

29|8|F|82333|29|8

OLGA HERMINIA SACCHI - Q. E. P. D. - Falleció el 28-VIII-1975 - C.A.S.R. y B.P. - sobrinos: Araceli Viviana y ardo Gabriel, participan con fundo dolor su fallecimiento e tan al sepelio de sus restos.

29|8|C|175|29|8

OLGA HERMINIA SACCHI - Q. E. P. D. - Falleció el 28-VIII-1975 - C.A.S.R. y B.P. - olaza y Flia., Beltramone y Rodríguez Roberto y Flia., etta y Flia., Lémole y Flia., zález y Flia., Castro y Flia., les y Flia., Valdebenito y Rodríguez Alejandro y Flia., icipan con profundo dolor el cimiento de la señorita Olga vitan al sepelio de sus restos

29|8|F|53919|29|8

OLGA HERMINIA SACCHI - Q. E. P. D. - Falleció el 28-VIII-1975 - C.A.S.R. y B.P. - a A. de Pannocchia y Flia., icipan su fallecimiento e in- al sepelio de sus restos.

29|8|F|53920|29|8

OLGA SACCHI - Q.E.P.D. - Falleció el 28-VIII-1975. - Sus vecinos señora Asunta M. de ón, Santiago Pittón, María Estrada de Pittón, Juan cci y Teresa Pittón de Micuparticipan su fallecimiento e an al sepelio de sus restos.

29|8|F|84659|29|8

OLGA HERMINIA SACCHI - Q. E. P. D. - Falleció el 28-VIII-1975. - Los componentes de la "Peña Coriana", Victorio Piai, Roberto Rodríguez, Isaías Rodríguez, Carlos Raffin, José Raffin, Ramón Ramponi, N. Villarreal, N. Mansilla y N. Mariotti, participan con profundo dolor el fallecimiento de la hermana de su apreciado amigo Pepe e invitan al sepelio de sus restos.

29|8|F|53921|29|8

OLGA HERMINIA SACCHI - Q. E. P. D. - Falleció el 28-VIII-1975. - Sus amigos Gerardo Shimuri y Flia., Pedro Rossel y Flia., Federico Navarro y Flia., Alberto Estevez y Flia., y Claridad Navarro de Canal, participan el fallecimiento de la hermana de su querido amigo José Sacchi e invitan al sepelio de sus restos.

29|8|F|82415|29|8

OLGUITA SACCHI - Q. E. P. D. - Falleció el 28-VIII-1975. Familia Cocucci participa con profundo pesar su fallecimiento e invita al sepelio de sus restos.

29|8|C|02|29|8

JOSE ROBERTO JARA

Q.E.P.D.

Falleció el 28-VIII-75

Su esposa: Rosa Irene Blanco de Jara; sus hijos: Enrique, Marta, Franklin, Rosa, Delia, Roberto y Duberli Jara; hijos políticos: Angela Contreras, Felipe Guadagnini, Dora Lira, Pedro Vega, Víctor Quiroga y Rosa Jara; hermanos políticos, nietos, sobrinos y demás familiares, participan con pesar su fallecimiento e invitan al sepelio de sus restos hoy viernes, a las 16 horas, en el cementerio Santa Rosa. Casa mortuoria: calle Balcarce 635. Ciudad de San Martín. Servicio: Cochería Flores, de S. Flores, San Martín.

29|8|F|82408|29|8

JOSE ROBERTO JARA. - Q. E.P.D. - Falleció el 28-VIII-75. Sus hijos: Enrique Jara y Angela Contreras de Jara; sus nietos: Manuel Roberto, Enrique Omar y Orlando Miguel Jara, participan con profundo dolor su fallecimiento e invitan al sepelio de sus restos.

29|8|F|82409|29|8

JOSE ROBERTO JARA. - Q.E.P.D. - Falleció el 28-VIII-75. Su hermana: Rosa Jara de Cuadros; su hermano político: Antonio Cuadros, sus sobrinos: Humberto López Jara y familia, Jorge López Jara y familia, Alicia López de Sosa y familia, participan su fallecimiento e invitan al sepelio de sus restos. Casa mortuoria: Balcarce 631, San Martín, Mendoza.

29|8|C|79|29|8

JOSE ROBERTO JARA. - Q.E.P.D. - Falleció el 29-VIII-75. Sus hermanos Enrique Jara, Rosa Jara de Cuadros y sus respectivas familias, participan su fallecimiento e invitan al sepelio de sus restos.

29 8 C|80|29|8

JOSE ROBERTO JARA. - Q. E.P.D. - Falleció el 28-VIII-75. Sus hijos políticos: Felipe Guadagnini y Marta del Carmen Jara de Guadagnini; sus nietos: Raúl, Walter y Cecilio Guadagnini, participan con profundo dolor su fallecimiento e invitan al sepelio de sus restos.

29|8|F|82409|29|8

JOSE ROBERTO JARA. - Q. E.P.D. - Falleció el 28-VIII-75. Familias de: Deménico Natoli, Adolfo Innocente, Salma de Gorra, Angel García, Armando Costana, Marcelo Guevara, Nocheli, Batocchia, Testa, Delgado, Rubén Ambrogel y Sra., participan el fallecimiento de su vecino y amigo e invitan a acompañar sus restos.

29|8|F|82409|29|8

JOSE ROBERTO JARA. - Q. E.P.D. - Falleció el 28-VIII-75. Laureana Peralta Vda. de Guadagnini, Oscar Suárez y Flia., Oscar Vargas y Flia., Carlos Cecco, Carlos Agüero y Flia., participan con pesar su fallecimiento e invitan al sepelio de sus restos.

29|8|F|82409|29|8

FRANCISCO YANNUCCI

Q. E. P. D.

Falleció el 28-VIII-1975.

Su esposa Paula Herrera, sus hijos Carlos y Héctor, su hija política María Catalano, sus nietos Dante y Susana, participan su fallecimiento e invitan al sepelio de sus restos, hoy a las 10 horas, en el cementerio de Godoy Cruz. Casa de duelo: Sáenz Peña 1464 - Godoy Cruz.

29|8|C|31|29|8

FRANCISCO YANNUCCI - Q. E.P.D. - Falleció el 28-VIII-75 Vicente Vildoza participa con profundo dolor el fallecimiento de su distinguido y gran amigo e invita al sepelio de sus restos.

29|8|F|8711|29|8

FRANCISCO YANNUCCI. - Q. E.P.D. - Falleció el 28-VIII-75. Walter Abel Moyano y familia participan con pesar el fallecimiento del padre de su amigo Héctor Yanucci (Negro) e invitan al sepelio de sus restos.

29|8|C|98|29 8

FRANCISCO YANNUCCI. - Q.E.P.D. Falleció el 28-VIII-75. María Quinteros de Vitolo y Flia., participan con profundo pesar su fallecimiento e invitan al sepelio de sus restos.

29|8|C|99|29 8

FRANCISCO YANNUCCI. - Q. E.P.D. - Falleció el 28-VIII-75. Las familias de Allegret, Canesa, Farré, Mercado, Rankin, Martos, Sagrillo, Barranco, Canal Estévez, Villanueva, De la Cruz, Kemnitz, Yañez y Di Blasi, participan el fallecimiento del padre y padre político de sus apreciados vecinos y amigos Carlitos y Tesoro e invitan al sepelio de sus restos

29,8,C|40,29,8

FRANCISCO YANNUCCI. - Q. E.P.D. - Falleció el 28-VIII-75. Sus vecinos familias de: Ibáñez, Sacaba, Braccelli, Ruiz, Moscardi, Donaire e hijos, Escobara, Crivelli, Contreras, Méndez, Quinteros, Morales, González y Atencio, participan con profundo pesar su fallecimiento e invitan al sepelio de sus restos.

29|8|F|87100|29|8

FRANCISCO YANNUCCI - Q. E. P. D. - Falleció el 28-VIII-75. - Fernando Otin, Andrés Bravo, Alberto Nasif, Humberto Bolognesi, Miguel Corral, participan con profundo dolor el fallecimiento del padre de su dilecto amigo Carlitos.

29|8|C|124|29|8

FRANCISCO YANNUCCI. - Q. E.P.D. - Falleció el 28-VIII-75. Joaquín A. Carra y flia., participan con profundo pesar su fallecimiento e invitan al sepelio de sus restos.

29|8|C|180|29|8

QUIRICO MIGUEL

Q. E. P. D.

Falleció el 28-VIII-1975

C. A. S. R. y B. P.

Sus hijas: Haydée Teresa y Olga Lidia de Mondejas; su hijo político: Ginés Mondejas; sus nietos: Jorge Ricardo y Omar Roberto; hermanos, hermanos políticos, sobrinos, primos y demás deudos, participan su fallecimiento e invitan al sepelio de sus restos hoy a las 17 hs. al cementerio de la Capital. Casa de duelo: Talcahuano 3166. B. Gráfico. Godoy Cruz. - Servicio: Empresa Augusto Américo Zapata. San José.

29|8|C|181|29|8

QUIRICO MIGUEL - Q. E. P. D. - Falleció el 28-VIII-1975. - Sus hermanos Juan Marcos, Francisca Norberta, Domingo Vicente, Gerardo y Eloy Miguel, hermanas políticas Ana Giménez, Petra Martínez y Camila Nacif, participan su fallecimiento e invitan al sepelio de sus restos.

29,8,C|44|29|8

QUIRICO MIGUEL. - Q.E.P. D. - Falleció el 28-VIII-1975. El Centro Protección Recíproca de Choferes, participa con pesar el fallecimiento de su consocio activo-vitalicio e invita al sepelio de sus restos.

29|8|F|87107|29|8

QUIRICO MIGUEL - Q. E. P. D. - Falleció el 28-VIII-75. Leopoldo Kahn y familia participan con profundo pesar el fallecimiento del fiel amigo y compañero de tareas y ruegan por el eterno descanso de su alma.

29|8|C|174|29|8

ANA LIJOTA

Q.E.P.D.

Falleció el 28-VIII-1975.

Sus hermanos: Félix y Alfonso Sánchez y Marta Lijota de Jurado; hermanos políticos: Lidia Asmat y Enzo R. Jurado; sobrinos políticos y demás familiares participan con pesar su fallecimiento e invitan al sepelio de sus restos hoy a las 10.30 hs., en el cementerio de Rodeo del Medio. Casa de duelo, calle Paso del Portillo 250, ciudad de San Martín. Servicio: Cochería Flores, de S. Flores, San Martín.

29|8|F|82413|29|8

ANA LIJOTA. - Q. E. P. D. - Falleció el 28-VIII-1975. - Miguel Jurado, Miguel Oscar Jurado, Delia Emilde Jurado Tofi, Elsa Yolanda Jurado de Giménez, José Jurado, Paolo Tofi ausente), Luis Antonio Giménez y María Rosa Llaver y sus respectivas familias participan con profundo dolor el fallecimiento de la hermana y hermana política de Marta y Enzo e invitan al sepelio de sus restos.

29|8|F|82414|29|8

ANA LIJOTA. - Q. E. P. D. - Falleció el 28-VIII-75. - Julio Gómez y Flia., participan con pesar el fallecimiento de su prima e invitan al sepelio de sus restos.

298|F|8239|29

ANA LIJOTA. - Q. E. P. D. - Falleció el 28-VIII-1975. - Los vecinos de calle Paso del Portillo, familias de: Cipriano Vernieri y Flia., Delia Gomina y Flia., Juan Carlos Gutiérrez y Flia., José F. Bustos, Plácido Hodar y Flia., Isabel G. de Sosa y Flia., Nélida Suárez de Rejal y Flia, Hugo Daviel y Flia., José Sánchez Rogel y Flia., José Labrador y Flia., y Nieves P. Viñolo participan su fallecimiento e invitan al sepelio de sus restos.

29 8|F|82414|29|8

RAMONA ARROYO VDA.

DE OLIVA

Q. E. P. D.

Falleció el 28-VIII-1975

C. A. S. R. y B. P.

Sus hijos: Ildefonso Oliva y Orfilio Arroyo; hijas políticas: Rosa Alaniz y Juana Orquera; hermano: Teodoro Arroyo; nietos: Rufino, Miriam y Ceferino Oliva, Orlando y Eustaquio Arroyo, Petronila, Rosa, Félix, Nicolás y Hermenegilda Arroyo; nieto político: Modesto Romero, sobrinos y demás deudos participan su fallecimiento e invitan al sepelio hoy, a las 17.30 hs., al cementerio de Guaymallén. Casa mortuoria: Casa 14, Manzana "J", Barrio Suboficiales y agentes de Policía de Mendoza, Bermejo. Servicio: Casa Masselos SRL, Suc. Villa Nueva.

29|8|C|152|29|8

JUSTA AGUIRRE Vda.

DE RIOS

Q.E.P.D.

Falleció el 28-VIII-75

C.A.S.R. y B.P.

Sus desconsolados hijos Orfilia, Selva, Francisco (ausente), Georgeton, Elvecia, Jesús, Archibaldo (ausente), y Benito, hijos políticos: Susana, Catalina, Rodolfo, Lidia, Marta, Alfredo, nietos, nietos políticos, bisnieta y demás deudos, participan su fallecimiento e invitan hoy a las 17 hs. en el cementerio de Capital. Casa mortuoria: Martínez de Rosas 2645, Ciudad. Servicio: Cochería San Miguel.

29|8|C|196|29|8

ENCARNACION RUBIA Vda. DE AGUERO. - Q.E.P.D. - Falleció el 28-VIII-1975. - C.A.S. R. y B.P. - Su desconsolada hija, Hilda Edith Agüero Vda. de Menéndez; sus nietitos: Marcelo, Mauricio y Sebastián Menéndez; sus hermanas: Dolores Rubia de Sánchez, Modesta Rubia Vda. de Vázquez, Amparo Rubia de López y Emilio Rubia Vda. de Boga; hermanos políticos: Antonio Sánchez, Ceferino López, María Jesús Agüero, María Elina Agüero, primos, sobrinos, nietos y demás deudos, participan su fallecimiento e invitan al sepelio, hoy a las 11, cementerio de Capital. Casa mortuoria: Fernando Fader 677, Ciudad. Servicio: Cochería San Miguel.

29.8.C|169|29|8

MARIA ENCARNACION RUBIA V. de AGUERO. - Q. E. P. D. - Falleció el 28-VIII-1975. - Sus sobrinos y flias., Alberto Linardelli e hijos, Mario Boga, Aldo Ronco e hijos, Héctor Boga, Lidio y Pepe, María Franciulli, participan con pesar su fallecimiento e invitan al sepelio de sus restos.

29,8,C|36,29,8

ENCARNACION RUBIA Vda. DE AGUERO. - Q.E.P.D. - Falleció el 28-VIII-75. - C.A.S.R. y B.P. - Sus hermanas políticas: María Jesús y María Elina Agüero; sus sobrinos: Carlos G. Guevara y Nilda Agüero de Guevara, participan el fallecimiento de su querida hermana política y tía e invitan al sepelio de sus restos.

29,8,C|123,29,8

ENCARNACION RUBIA Vda. DE AGUERO. - Q.E.P.D. - Falleció el 28-VIII-1975. - C.A.S. R. y B.P. - El personal directivo, docente y especial, comisión cooperadora, Club de Madres y alumnado de la Escuela Nº 25 "Edmundo de Amicis", participan con profundo dolor el fallecimiento de la señora madre de la auxiliar de Dirección, señora Hilda Agüero de Menéndez, e invitan al velatorio y sepelio de sus restos.

29|8|C|150|29|8

ARMANDO GUZMAN. - Q. E. P. D. - Falleció el 28-VIII-75. Doctor Jorge Valls y señora y Ana Curi de Díaz participan el fallecimiento del hermano de su dilecto amigo doctor Oscar Guzmán y padre de sus amigos, Gloria y Pelusa e invitan al sepelio de sus restos.

29|8|C|170|29|8

ARMANDO GUZMAN. - Q. E. P. D. - Falleció el 28-VIII-75. Jorge Berardo y Fanny Valls de Berardo participan el fallecimiento del padre de sus amigas Gloria y Pelusa e invitan al sepelio de sus restos.

29|8|C|171|29|8

ARMANDO GUZMAN. - Q. E. P. D. - Falleció el 28-VIII-75. Personal médico, administrativo y de enfermería de Policlínico Privado participa el fallecimiento del hermano de su director doctor Oscar Guzmán, e invita al sepelio de sus restos.

29 8|C|172|29|8

JUAN ANDINO. - Q.E.P.D. - Falleció el 28-VIII-1975. - C.A. S.R. y B.P. - Su desconsolada esposa, Celina Alvarez de Andino; hijos: Juan, Hugo, Daniel, Armando, Daniel, Norberto; hija política, Josefina Benítez; nietos: Sergio, Marisa, Carlitos, Claudia; hermanos políticos, tíos, primos, sobrinos y demás deudos, participan su fallecimiento e invitan al sepelio, hoy a las 18, en el cementerio de G. Cruz. Casa mortuoria: Remedios E. de San Martín 335, G. Cruz. Servicio: Casa Flores.

29|8|C|161|29|8

JUAN ANDINO. - Q.E.P.D. - Falleció el 28-VIII-1975. - C.A. S.R. y B.P. - Mario Fontemachi y Flia., participan el fallecimiento del padre de sus colaboradores e invitan al sepelio de sus restos.

29,8,C|169,29,8

JUAN ANDINO. - Q.E.P.D. - Falleció el 28-VIII-1975. - C.A. S.R. y B.P. - Sus vecinos: Roque Méndez y Flia., Carlos Sosa y Flia., Rosendo Olivarez y Flia., Fernández y Flia., Amico y Flia., Armando Campanella, Anibaldi y Flia., Vechietti y Flia., Zeballos y Flia., Miranda y Flia., Oliverio y Flia., Petaccia y Flia., Nazareno Anibaldi y Flia., Benites y Flia., Coch y Flia. y José Lencinas y Flia., participan su fallecimiento.

29|8|C|126|29|8

OSCAR ANDRES EPIFANIO VERGARA - Q. E. P. D. - Falleció el 28- VIII-75. - Su esposa: Susana Sosa; sus hijitos: Daniel, Ariel, Roberto y Silvia; su madre: Hermelinda Vergara; hermanos: Rafael, Isidro, José, Juan, Rolando, Custodio, Hipólito e Hilda; hermanas políticas: Elvira Lunta, Norma Enrique, Natividad Núñez y Mirta Salvatierra; madre política: Ubalda de Sosa, tíos, primos, sobrinos y demás fires, participan su fallecimiento e invitan al sepelio de sus restos hoy a las 16 hs. al cementerio de Luján. Favor que agradecerán. Casa de duelo: Ruta 40, Picada a Tupungato. - Sepelios Velázquez Hnos. Córdoba 128. Luján.

29|8|F|82397|29|8

AIDA DEL CARMEN QUIROGA DE CORVALAN - Q.E.P.D. - Falleció el 28-VIII-1975. - Su desconsolado esposo: Rómulo Corvalán; hijo: Rómulo; sus hermanos: Lidia y Aldo; hermanos políticos: Norberto Bazaes y Rosa Rodríguez; primos, sobrinos y demás deudos, participan su fallecimiento e invitan al sepelio de sus restos hoy, a las 10.30 horas, en el cementerio de Godoy Cruz. Casa de duelo: Cobos 2522, Dorrego, Guaymallén. Servicio: Cochería Spinelli, Cobos 929, Dgo., Gilén.

29|8|C|125|29|8

RESTITUTO VIDABLE - Q. E. P. D. - Falleció el 28-VIII-75. - C. A. S. R. y B. P. - Sus hijos: Luis Roberto, Yolanda Vidable, María Inés, Blanca Esther, María Elena y Nieves Pérez; hijos políticos: Leonor Castro, Carlos Aguirre, Domingo Quevedo, Biviano Toransa, Juana Cruz Nievas de Pérez y Ema de Peverini (ausente), nietos y demás deudos participan su fallecimiento e invitan al sepelio hoy, a las 11, en el cementerio de Capital. Casa mortuoria: 12 de Febrero 3072, Ciudad. Servicio: Cochería San Miguel.

29|8|C|169|29|8

SAUL JAIME SCLAR

Q. E. P. D.

Falleció el 28-VIII-1975.

Su desconsolada esposa: Lía Norma Ostropolsky de Sclar; sus hijos: Silvia, Claudia y José Sclar; sus padres: Mathilde y Samuel Sclar; su madre política: Raquel de Ostropolsky; su hermana: Berta S. de Birman; sus hermanos políticos: Roberto y Ernesto Ostropolsky y Perla Ch. de Ostropolsky; sus tíos, sobrinos y demás familiares participan su fallecimiento, e invitan al sepelio de sus restos, hoy a las 11 horas, en el cementerio Israelita. Casa de duelo: Patricias Mendocinas 2979, Cdad. Servicio: Casa Loreti y Cía.

29|8|F|82398|29|8

SAUL JAIME SCLAR. - Q.E. P.D. - Falleció el 28-VIII-75. Sus desconsolados padres: Mathilde y Samuel Sclar; su hermana Berta S. de Birman y sus sobrinos: Alejandro y Sergio Birman, participan su fallecimiento e invitan al sepelio de sus restos.

29|8|F|82399|29|8

SAUL JAIME SCLAR. - Q.E. P.D. - Falleció el 28-VIII-75. Abraham Sadnik y Flia, Tanie Sadnik de Silberman y Flia., participan el fallecimiento de su querido sobrino.

29|8|C|132|29|8

SAUL JAIME SCLAR. - Q.E. P.D. - Falleció el 28-VIII-75. Fernando Niemetz y Flia., Moisés Kemelmajer y Flia., y David Niemetz y Flia., participan el fallecimiento de su querido primo e invitan al sepelio de sus restos en el cementerio Israelita.

29|8|C|131|29|8

SAUL JAIME SCLAR. - Q.E. P.D. - Falleció el 28-VIII-75. Sus tíos Moisés y Mary Sclar y primos: Leonor, Eduardo y Jorge, participan con pesar el fallecimiento de su sobrino y primo e invitan al sepelio de sus restos.

29|8|C|159|29

SAUL JAIME SCLAR. - Q.E. P.D. - Falleció el 28-VIII-75. Su tía Tannys Vda. de Silbermann, sus primos: Alberto y Vilma Silbermann de Levy y demás familiares participan su fallecimiento e invitan al sepelio de sus restos.

29|8|C|158|29|8

SAUL JAIME SCLAR. - Q.E. P.D. - Falleció el 28-VIII-75. Su madre política: Raquel L. de Ostropolsky; sus hermanos políticos: Roberto y Ernesto Ostropolsky y Perla Ch. de Ostropolsky y sus sobrinos: Adrián e Ileana, participan su fallecimiento e invitan al sepelio de sus restos.

29|8|F|82399|29|8

SAUL JAIME SCLAR. - Q.E. P.D. - Falleció el 28-VIII-75. El Colegio de Arbitros de la Asociación Mendocina de Básquetbol Masculino, participa el fallecimiento del ex presidente de la asociación e invita al sepelio de sus restos.

29,8,C|148|29|8

SAUL JAIME SCLAR. - Q.E. P.D. - Falleció el 28-VIII-75. El consejo directivo de la Asociación Mendocina de Básquetbol Masculino y Tribunal de Disciplina participan con profundo dolor el fallecimiento de su ex presidente e invitan al sepelio de sus restos.

29|8|C|147|29|8

SAUL JAIME SCLAR. - Q.E. P.D. - Falleció el 28-VIII-75. Herberto Herscovici y flia., participan su fallecimiento e invitan al sepelio de sus restos.

29|8 F|82401|29|8

SAUL JAIME SCLAR. - Q.E. P.D. - Falleció el 28-VIII-75. Michel S.R.L., participa con profundo pesar el fallecimiento del Sr. gerente de Unión Cooperativa e invita al sepelio de sus restos.

29|8|F|82402|29|8

SAUL JAIME SCLAR. - Q.E. P.D. - Falleció el 28-VIII-75. Moisés Kemelmajer J. y flia., participan con hondo dolor el fallecimiento de su dilecto amigo e invitan al sepelio de sus restos.

29|8|F|82402|29|8

SAUL JAIME SCLAR. - Q.E P.D. - Falleció el 28-VIII-75. El consejo de administración de la Unión Sociedad Cooperativa de Crédito Ltda., participa con profundo pesar el fallecimiento de su querido gerente, Sr. Saul Sclar e invita a acompañar sus restos al cementerio israelita.

29|8 C|130|29|8

SAUL JAIME SCLAR. - Q.E. P.D. - Falleció el 28-VIII-75. El personal de la Unión Sociedad de Crédito, participa con profundo pesar el fallecimiento de su estimado gerente, Sr. Saul Sclar e invita a acompañar sus restos al cementerio israelita.

29,8,C|130|29|8

SAUL JAIME SCLAR. - Q.E. P.D. - Falleció el 28-VIII-75. Alberto Gil y flia., participan con pesar el fallecimiento de su dilecto amigo y vecino e invitan al sepelio de sus restos.

29|8|C|135|28|

SAUL JAIME SCLAR. - Q.E. P.D. - Falleció el 28-VIII-75. Luis Kaplún y Sra., Bernardo Kaplún y flia., Felipe Brodsky y flia. y Simón Ostropolsky y Sra., participan con profundo pesar su fallecimiento.

29|8|C|163|29|8

SAUL JAIME SCLAR. - Q.E. P.D. - Falleció el 28-VIII-75. Raúl Marchevsky y flia., Norberto M. Allerhand y Sra., participan con profundo dolor el fallecimiento de su dilecto amigo e invitan al sepelio de sus restos.

29|8|C|168|29|8

SAUL JAIME SCLAR. - Q.E. P.D. - Falleció el 28-VIII-75. Juan Carlos Boljover y Sra., participan su fallecimiento e invitan al sepelio de sus restos.

29|8|C|167|29|8

SAUL JAIME SCLAR. - Q.E. P.D. - Falleció el 28-VIII-75. José Bachrach y Flia., Mulke Bachrach y Sra., Angel Zlotolow y Flia., Manuel Engelstain, participan con profundo pesar el fallecimiento de su estimado amigo Saúl e invitan al sepelio.

29|8|C|195|29|8

SAUL JAIME SCLAR. - Q.E. P.D. - Falleció el 28-VIII-75. José Baños y flia., participan con hondo pesar el fallecimiento del hijo y sobrino de sus amigos Samuel Sclar y Abraham Sarnik.

29|8|C|166|29|8

SAUL JAIME SCLAR. - Q.E. P.D. - Falleció el 28-VIII-75. Francisco R. Gómez Mansilla y familia Jorge Schmitt y familia, participan con profundo pesar su fallecimiento y ruegan una oración a su querida memoria.

29|8|F|82417|29|8

SAUL JAIME SCLAR. - Q.E. P.D. - Falleció el 28-VIII-75. Jorge Goldstein y Flia., participan con profundo pesar su fallecimiento e invitan al sepelio de sus restos.

29|8|C|193|29|8

SAUL JAIME SCLAR. - Q.E. P.D. - Falleció el 28-VIII-75. David Goldstein y Sra., participan con dolor su fallecimiento e invitan a acompañar sus restos.

29|8|C|194|29|8

SAUL JAIME SCLAR. - Q.E. P.D. - Falleció el 28-VIII-75. Alberto y Adolfo Cavagnaro participan el fallecimiento de su dilecto amigo e invitan al sepelio de sus restos.

29|8|C|192|29|8

SAUL JAIME SCLAR. - Q.E. P.D. - Falleció el 28-VIII-75. Aaron Milstein y Flia., participan con profundo dolor el fallecimiento de su querido amigo e invitan al sepelio de sus restos.

29|8|C|188|29|8

SAUL JAIME SCLAR. - Q.E. P.D. - Falleció el 28-VIII-75. Samuel Pesquiny Flia., participan con profundo pesar el fallecimiento de su amigo e invitan al sepelio de sus restos.

29|8|C|191|29|8

SAUL JAIME SCLAR. - Q.E. P.D. - Falleció el 28-VIII-75. Roberto Schejter y Flia., participan con pesar su fallecimiento e invitan al sepelio de sus restos.

29|8|F|82416|29|8

SAUL JAIME SCLAR. - Q.E. P.D. - Falleció el 28-VIII-75. Salvador Bucca y Flia., Roberto Flores y Flia., Luis María Calle y Flia., Jorge Castro y Sra., Pedro Gregorio Pérez (a) y Silvia Gil, participan su fallecimiento e invitan al sepelio de sus restos.

29|8|F|82418|29|8

SAUL JAIME SCLAR. - Q.E. P.D. - Falleció el 28-VIII-75. Carlos O. Giménez, Jesús N. Mendoza y Leopoldo J. Colucci participan con profundo dolor su fallecimiento e invitan al sepelio de sus restos.

29|8|C|176|29|8

SAUL JAIME SCLAR. - Q.E. P.D. - Falleció el 28-VIII-75. Jacobo Marchevsky y Sra. participan con profundo dolor el fallecimiento del muy apreciado gerente de Unión Cooperativa e invita al sepelio de sus restos.

29|8|C|146|29|8

SAUL JAIME SCLAR. - Q.E. P.D. - Falleció el 28-VIII-75. Presidencia, Consejo de Administración y personal jerárquico de la Cooperativa de Crédito de Profesionales del Arte de Curar "COPRAC", participan el fallecimiento del señor gerente de Cooperativa Unión e invitan a acompañar sus restos a su última morada.

29|8|C|156|29|

SAUL JAIME SCLAR. - Q.E. P.D. - Falleció el 28-VIII-75. Presidencia y Consejo de Administración de la Federación Cuyana de Cooperativas de Crédito Ltda., participan el fallecimiento del Sr. gerente de su Cooperativa Unión e invitan al sepelio de sus restos.

29|8|C|157|29|8

SAUL JAIME SCLAR. - Q.E. P.D. - Falleció el 28-VIII-75. Miembros de la Asociación Cooperativa de la Escuela Nº 17 Hipólito Yrigoyen participan el fallecimiento de su presidente y amigo e invitan al sepelio de sus restos en el cementerio Israelita.

19|8|C|14

SAUL JAIME SCLAR. - Q.E. P.D. - Falleció el 28-VIII-75. Miembros de la Comisión de Madres de la Escuela Nº 17 Hipólito Yrigoyen, participan el fallecimiento del esposo de una de sus miembros y amiga Sra. Lía de Sclar e invitan al sepelio de sus restos en el cementerio Israelita.

29|8|C|142|29|8

SAUL JAIME SCLAR. - Q.E. P.D. - Falleció el 28-VIII-75. José Pesquin y Flia., Julio Grinberg y Flia. participan con profundo pesar la desaparición de un gran amigo.

29|8|C|127|29|8

SAUL JAIME SCLAR. - Q.E. P.D. - Falleció el 28-VIII-75. Adolfo Grinfeld y Flia., participan con profundo pesar su fallecimiento e invitan al sepelio de sus restos.

29|8|C|133|29|8

SAUL JAIME SCLAR. - Q.E. P.D. - Falleció el 28-VIII-75. Sara K. de Dolengiewich, Marcos Dolengiewich, Isaac Scherbovsky y Flia., participan con profundo dolor su fallecimiento.

29|8|C|135|28|

SAUL JAIME SCLAR. - Q.E. P.D. - Falleció el 28-VIII-75. El Centro Cultural Israelita de Mendoza participa con pesar el fallecimiento del sobrino de sus compañeros Moisés y Mary Sclar.

29|8|C|134|29|8

SAUL JAIME SCLAR. - Q.E. P.D. - Falleció el 28-VIII-75. El personal de Art. del Hogar de Asa y Gigante, participan con hondo dolor su fallecimiento e invitan al sepelio de sus restos.

29|8|C|162|29|8

SAUL JAIME SCLAR. - Q.E. P.D. - Falleció el 28-VIII-75. Marcos Seltzer y flia., Félix Roitman y flia., Mauricio Schamitz y flia., y Carlos Jaramillo y flia., participan con profundo pesar su fallecimiento e invitan al sepelio de sus restos.

29|8|F|82420|29|8

SAUL JAIME SCLAR. - Q.E. P.D. - Falleció el 28-VIII-75. El personal directivo y docente, Comisión Cooperadora, Club de Madres, alumnos y personal de servicio de la Escuela Nº

Denuncian irregularidades en la Facultad de Ciencias

SAN RAFAEL. — De la situación porque atraviesa la carrera de Veterinaria se dio un comunicado que suscriben las autoridades del Departamento de Ciencias Veterinarias; la Comisión de Apoyo a la Facultad de Veterinaria y el Centro de Estudiantes de esa casa de estudios. Se informa del envío de sendas notas al interventor federal de la provincia y al ministro de Educación, en queja por lo que consideran "falta de atención de la actual Facultad de Ciencias hacia el desenvolvimiento de la carrera de Veterinaria".

Comienzan refiriendo que el local alquilado para el dictado de clases teóricas, fue adaptado y precariamente equipado por la comisión de apoyo, cuerpo docente y alumnos, con fondos recaudados por esa Comisión, y plantean "deficiente colaboración de las autoridades de la citada facultad", prosigue con el pabellón de anatomía, técnica quirúrgica y patológica quirúrgica, y dice que ante el pedido de desalojo por parte de la Subsecretaría de Educación y lo solicitado por el Departamento de Veterinaria, "las autoridades de la facultad prometieron establecer un convenio de uso de las instalaciones que no se ha concretado; como consecuencia de ello las autoridades de la Escuela "Pascual Iaccarini" permiten el acceso de sus alumnos al local, el cual es usado para prácticas deportivas, invadiendo el recinto docente y destruyendo material didáctico (museo de piezas óseas)". Con referencia a la continuidad de la carrera de Veterinaria, contratando profesores de otros centros universitarios, refiere las gestiones realizadas en procura de los fondos necesarios para ello, y a las gestiones realizadas ante el interventor federal, que por decreto 1219 del 31 de julio último, otorgó las partidas solicitadas. También se ocupa de la medida de departamentalización de asignaturas de ingeniería, con asignaturas de medicina veterinaria, en base a un proyecto del 20 de abril, y dice que el cuerpo docente y el Centro de Veterinaria, rechazaron tal proposición sugiriendo mantener la integridad del Departamento de Veterinaria, a raíz de lo cual no se innovó, y agrega que el 20 de agosto último, en reunión del decano con los jefes de departamentos de la Facultad de Ciencias, el decano presentó al ingeniero agrónomo Guiúdice, como jefe de asesores. Sostiene que a través de esa designación el decano de la Facultad de Ciencias, "insiste en la aplicación de la departamentalización de las asignaturas de Medicina Veterinaria con asignaturas de Ingeniería, y refiere que el 22 de agosto tuvo lugar una reunión en el Departamento Veterinaria con asistencia del ingeniero agrónomo Giúdice que duró desde las 21, hasta la 1,30 del día siguiente y se desarrolló con un clima áspero y no se llegó a ningún acuerdo".

Plantea "manejo inadecuado de recursos presupuestarios por la actual conducción de la Facultad de Ciencias Aplicadas a la Industria, al contratar un asesor docente para cada rama de ingeniería, un jefe de asesores, y propicia la contratación de un asesor docente para la rama Veterinaria. Considera a ese sistema incompatible con las limitadas disponibilidades de orden económico de la citada facultad, planteando que dicho asesoramiento puede concretarse gratuitamente mediante la reanudación del funcionamiento del Consejo Académico". Plantea "dualidad en el proceder por la reglamentación de un régimen docente de dedicación horaria e intentos de coartar el cumplimiento de sus funciones por las autoridades de veterinaria".

Concluye planteando las siguientes imputaciones:

1º) Indiferencia en velar por las necesidades y mantenimiento de la continuidad de la carrera de Ciencias Veterinarias; 2º) Interferencias en la conducción académica de la carrera de Ciencias Veterinarias (Ej. proyecto de departamentalización). 3º) manejo inadecuado de recursos presupuestarios (Ej. contratación de asesores docentes); 4º) dualidad de proceder (Ej. régimen docente de dedicación horaria); 5º) intentos de coacción a las autoridades del Departamento de Ciencias Veterinarias. En vista de lo expuesto y con el objeto de garantizar la continuidad y normal desenvolvimiento de la carrera de Ciencias Veterinarias, solicitan: 1º) Dar cumplimiento a la creación de la Facultad de Ciencias Veterinarias en San Rafael, con la premura que las circunstancias descriptas requieren. 2º) mientras ello se concrete, establecer en forma inmediata: a) La autonomía académico - administrativa de la carrera de Ciencias Veterinarias, lo cual implica la puesta en funciones de un secretario académico administrativo, elegido por los claustros de la carrera de Ciencias Veterinaria. b) Restablecer el funcionamiento del Consejo Académico en la Facultad de Ciencias Aplicadas a la Industria (Cap. 11 Art. 15 al 20 del Estatuto de la Facultad de Ciencias, Decreto Nº 2140 del 15/6/75 del Poder Ejecutivo de la Provincia de Mendoza)".

Visita

Estuvo en nuestra casa la delegación integrada por representantes de la Comisión de Apoyo, Cuerpo Docente y alumnos de la carrera de Ciencias Veterinarias, que se trasladaron a esta capital con el fin de entrevistar al interventor federal. Dijeron que se informó al doctor Luis María Rodríguez sobre los temas que se consignan precedentemente, relativos a la situación de la Facultad de Veterinaria.

Agregaron que el doctor Rodríguez escuchó con interés lo expuesto y tomó debida nota".

Universitarias

Nacional de Cuyo

Facultad de Ciencias Agrarias. — Ha ampliado hasta hoy, a las 12, el plazo para presentar en mesa de entradas las solicitudes de inscripción para optar a la explotación, por el sistema de contrato a porcentaje sobre producción, de una fracción de cinco hectáreas de terreno con derecho de riego, de la finca Chacras de Coria, ubicada en Almirante Brown 500 de esta localidad.

Instituto de Filosofía. — Hoy a las 18,30 seguirá el curso sobre "Historia del pensamiento filosófico argentino", que dirige el profesor Diego F. Pró. Hoy disertará el profesor Francisco Rego sobre "El problema de la subjetividad en la filosofía argentina actual".

Departamento de Lenguas Extranjeras. — A los alumnos de 5º año de la carrera de inglés, se comunicó que hasta el 5 de setiembre a las 13, estará abierta la inscripción en el seminario de licenciatura con orientación lingüística, que dictará la profesora Biserka Gotfried. Las inscripciones se reciben, de 8 a 13, en la oficina 206 del 2º piso de la Facultad de Filosofía y Letras.

Visita de una educadora de La Plata

Visitó nuestra casa la profesora en Ciencias de la Educación, señorita Mirna Rebullida, del Centro Documentación e Información Pedagógica del Ministerio de Educación de la Provincia de Buenos Aires, con sede en la ciudad de La Plata.

Prof. Mirna Rebullida

Su presencia en Mendoza responde a un plan de la institución —que dirige la profesora Ana Emilia Lahitte— de establecer enlaces con las diversas instituciones especializadas en las tareas educativas. Así, en nuestro medio, ha tomado contacto con el Centro de Documentación Pedagógica local, vínculo ya iniciado en 1968 en ocasión de la Primera Reunión Nacional de Documentación e Información Educativa, efectuada en nuestra provincia.

La profesora Rebullida manifestó su interés por dar a conocer las finalidades que persigue la entidad a la que pertenece, en razón de la utilidad que prestan sus servicios. "Esencialmente —manifestó— tiene como misión servir de apoyo a la gestión educativa, y nuestros usuarios son funcionarios, instituciones, personal docente de todos los niveles y alumnos".

La documentación que posee el Centro abarca análisis, control y difusión de la información especializada, y su accionar se refleja en la revista "Informamos", que se distribuye cada dos meses en el país y, en canje, entre institutos del extranjero.

Además, la entidad realiza una labor de extensión cultural con la proyección, por ejemplo, de films documentales argentinos y ciclos de charlas alusivas al quehacer educativo de diversos países, en colaboración con las respectivas embajadas. El Centro está organizando un museo pedagógico, y como una de sus principales realizaciones se integró recientemente con sus similares de Entre Ríos, La Pampa y Santa Fe, en procura de alcanzar la regionalización.

Estado del tiempo

MINIMA: 7,6ºC
MAXIMA: 15,8ºC

El Observatorio Meteorológico Regional informó que la temperatura mínima registrada en El Plumerillo alcanzó a 7,6 grados, a las 4.40 y la máxima de 15,8 grados, se anotó a las 16.50.

Pronóstico. — El pronóstico para hoy anticipa: "Despejado con heladas generales".

Horario para carga y descarga en el centro

La Dirección de Tránsito y Transportes fijó los horarios de carga y descarga de mercaderías en la zona céntrica. Vehículos menores de cinco toneladas podrán hacerlo de 21.30 a 10 y de 13 a 15 y los vehículos mayores de cinco toneladas, de 21.30 a 7 y de 13 a 15. Los horarios han sido establecidos por resolución 685-75 y en su aplicación ha sido considerado el horario de atención al público que rige en el comercio mendocino.

Proyectan hoy diapositivas premiadas

Esta noche, a partir de las 21, en el Departamento de Fotografía del Museo Municipal de Arte Moderno, serán proyectadas las diapositivas color que integran la "Selección Anual 1974" del Foto Club Buenos Aires.

La reunión ha sido preparada en forma conjunta por el Foto Club Artes, Peña Fotográfica Aconcagua y Foto Club Mendoza y el público tendrá libre acceso.

Rosario: atentaron contra el titular de la Liga de Decencia

El caso estaría vinculado con la denuncia de graves anormalidades en una clínica, hecha por la entidad

ROSARIO, 28 NA). — Un atentado con explosivos se cometió esta madrugada contra el domicilio de Pedro García, de 39 años, presidente de la Liga de la Decencia, entidad que recientemente formuló acusaciones contra los responsables de una maternidad local, en la que la policía había comprobado graves anormalidades vinculadas con la interrupción ilegal de embarazos, la posible venta de recién nacidos y el homicidio culposo de una parturienta.

La bomba estalló alrededor de las 3.15. Se trataba de un explosivo de regular poder, que causó daños en el frente de la finca, ubicada en calle Dorrego 14.

El atentado fue vinculado con la denuncia formulada por García, que dio lugar al allanamiento de la maternidad, situada en calle Rioja 2436, ocasión en la que fue detenido su director, el médico Francisco Niell, las parteras Adriana Gentile de Pellegrini, Angela de Ferreira y Elvira Reali.

En el lugar se hallaban 11 parturientas, que fueron trasladadas e internadas en la maternidad del Hospital Central Municipal, al igual que dos recién nacidos, cuyas madres no fueron ubicadas, presumiéndose que serían mujeres solteras que abandonaron a sus hijos para que fueran vendidos.

Otras exhumaciones

ROSARIO, 27 (Télam). — Por orden del juez de Instrucción, José María Peña —quien entiende en el caso— se exhumará hoy el cadáver de una criatura de pocos días, presunta víctima de las prácticas ilegales realizadas en la Clínica Rioja, informaron hoy voceros judiciales.

De esta forma, el allanamiento realizado el 22 del corriente, en el establecimiento situado en Rioja 2436, de esta ciudad, ante una denuncia de "la Liga de la Decencia" en el sentido de que allí se realizaban operaciones ilegales a jóvenes mujeres y se vendían los niños recién nacidos de madres solteras, podría convertirse ahora en un caso de homicidio múltiple.

Las últimas investigaciones realizadas por la policía indicarían que otras criaturas habrían sido muertas con el instrumental utilizado para realizar abortos, al intentarse esta operación en mujeres grávidas de entre 7 y 8 meses.

Por tal razón se habrían ordenado otras exhumaciones y una exhaustiva investigación en una funeraria que se ocupaba de las inhumaciones.

Los principales implicados son el director de la "maternidad", doctor Francisco Niell y las parteras Adriana S. Gentile de Pellegrini, Angela Gobbi de Ferreyra y Elvira Reali.

Comunicado

El Colegio de Médicos de la provincia de Santa Fe, de la segunda circunscripción, entidad oficial de la provincia, creada por ley, para resguardo de la ética y conducta profesional de sus colegiados, dio a conocer un comunicado relacionado con el director de aquella clínica.

Expresa textualmente: "1) Que este profesional tiene dos sumarios iniciados en este Colegio, número 5.719 y 6.666 por cuestiones de ética. "2) Que tuvo retenido en el Colegio su diploma.

"3) Que fue denunciado oportunamente al jefe de policía del departamento Rosario el 4|1|66 y al Ministerio de Bienestar Social de la provincia. "4) Que este profesional, con conocimiento de este Colegio, fue procesado ante el Juzgado de Instrucción de la 3ª Nominación de esta ciudad.

"5) Que ante los nuevos hechos producidos, según se denuncia, el Colegio ha tomado intervención a los efectos de la resolución que corresponda en resguardo de la salud pública".

Homicidios

Las informaciones suministradas por voceros policiales y judiciales indican que se habrían obtenido suficientes pruebas para agregar al sumario de los detenidos, el cargo de "homicidios".

Entretanto continúan los allanamientos en consultorios de parteras y médicos de esta ciudad y del interior de la provincia, cuyos nombres figuraban en una nómina —en poder de la policía— probatoria de la relación que mantenían con la clínica a la que enviaban las pacientes que querían interrumpir su embarazo y jóvenes solteras embarazadas que no querían hacerse cargo del futuro bebé.

En cambio en los libros de la clínica no figura —tal como está reglamentado— ningún nacimiento ni internación. Como si nadie se hubiese atendido en el lugar a pesar del exceso de trabajo que advirtieron los miembros de la Liga denunciante.

Hospitalizaron a un herido con arma de fuego

Un chileno, residente en nuestra provincia, fue herido de bala por otro sujeto de la misma nacionalidad. La víctima se encuentra internada en grave estado en el hospital Emilio Civit.

El hecho ocurrió en el interior de la vivienda que ocupa Pedro Alfonso Guerra, de 24 años de edad, oriundo del vecino país. La casa está situada en Sarmiento sin número del Barrio San Martín.

El autor de la agresión sería, de acuerdo a las primeras informaciones, un sujeto llamado René Castro, sin domicilio fijo, quien se encuentra prófugo.

Guerra se halla en el mencionado nosocomio, donde fue internado con una herida de bala en región dorsal.

El arma empleada no fue secuestrada.

Detienen a dos acusados por corrupción

SAN RAFAEL. — En conocimiento de que en un domicilio de esta ciudad se cometía el delito de corrupción de menores, personal de la seccional 8ª tras una investigación procedió a la detención de Esther Ramos, de 45 años, y domiciliada en calle Deoclesio García 453, y de su hijo Alberto Gramajo, los que obligaban a una menor de edad a ejercer la prostitución, haciendo concurrir a la chica a distintos domicilios, para luego cobrar ya sea en dinero efectivo o en mercaderías.

Aclarado un robo

SAN RAFAEL. — Ante la denuncia que formuló hace alrededor de dos meses el presbítero Angel Urquizu, que había sido víctima de un robo, la policía logró detener al autor del hecho, el ciudadano Juan Carlos Kunen, quien confesó que en compañía de los conocidos delincuentes hermanos Garrido, habían sustraído una filmadora, una radio a transistores y otros elementos de propiedad del religioso.

Zona Este

Santa Rosa

Actos centrales de festejos parroquiales

SANTA ROSA. — La Dirección de Difusión de la Provincia dio a conocer el programa oficial de actos en celebración del día de Santa Rosa de Lima, patrona del departamento, que tendrá lugar mañana.

Los actos se iniciarán con disparos de bombas, izamiento de la enseña patria en el edificio comunal y posterior misa a cargo del misionero padre Juan Gagliotti. Luego se efectuará la recepción de autoridades provinciales, eclesiásticas y militares.

Una vez producido el arribo de las autoridades, se procederá a izar la bandera en la plaza departamental e inmediatamente, monseñor Olimpo Santiago Maresma rezará una misa ofrecida a Santa Rosa, durante la cual actuará el coro parroquial bajo la dirección de la señora Maximina de Aguilera. Al finalizar el acto religioso habrá un desfile escolar y posterior inauguración de obras públicas tales como tanque de agua potable y cañerías del distrito 12 de Octubre; cañerías de agua potable en La Costa; delegación de la Dirección de Tránsito y Transporte; Dirección de Asistencia a la Ancianidad e Invalidez y oficina de Vías de Apremio, que han sido instaladas en la Municipalidad. Además quedará habilitada una delegación de la Caja de Jubilaciones y Pensiones de la Provincia.

Los actos continuarán con entrega de pensiones y jubilaciones; banquete oficial; carreras cuadreras; procesión con la imagen de la santa patrona y misa de despedida. Posteriormente la Banda de Policía de la Provincia ejecutará, en la plaza departamental, la Retreta del Desierto. También actuarán conjuntos musicales de la zona y se dispararán fuegos de artificios.

Finalmente, a las 22, se hará el baile oficial, en una pista cubierta, amenizado por "Los Planetas" y "Comando Quinto", y la animación de Ricardo Martí. Se contará con servicios de ómnibus especial hasta la finalización del baile. Los actos patronales finalizarán al día siguiente con una misa, encuentro futbolístico entre los seleccionados de la Liga Paceña y Santarrosina de Fútbol y equipos de San Martín harán una exhibición de hóckey sobre patines en el Salón Municipal.

Inscripción en la Escuela de Comercio

LAS CATITAS. — En la Escuela Nacional de Comercio se cierra hoy la inscripción de profesores aspirantes a horas cátedra como interinos y suplentes para el ciclo lectivo de 1976.

Los interesados deben concurrir ante la Secretaría del establecimiento, hoy como último día de inscripción, de 8 a 12, donde se les entregará la solicitud y se recibirán las mismas con la carpeta de antecedentes.

San Martín

Actos de la Semana de la Sanidad Vegetal

SAN MARTIN. — Con motivo de cumplirse en la provincia la Semana de la Sanidad Vegetal, la Escuela Nacional Nº 45, de Alto Salvador, ha preparado para hoy, como clausura de esa campaña, un acto que tendrá lugar en el establecimiento, a partir de las 11.

Consistirá en una exposición alusiva preparada por los alumnos de 6º y 7º grados, bajo la dirección de la docente Elba F. de Barraza y una charla sobre el tema "Plaguicidas, sus usos y limitaciones", a cargo del ingeniero agrónomo José María Azuri.

Se dará hoy la segunda parte de un audiovisual

San Martín. — La Biblioteca Popular "Ricardo Rojas" informó que hoy, a las 19.30, en la escuela "General San Martín", se proyectará la segunda parte del audiovisual denominado "De Mendoza a Tierra del Fuego", a cargo del señor Alfredo Nelson Raso.

Los andinistas perdidos

Décimosegunda jornada de búsqueda sin novedades

VALLECITOS (De un enviado especial). — El grupo de andinista civiles encabezados por Gerardo Graña logró llegar a la cima del "Lomas Amarillas" y descubrir las pisadas de dos personas sobre un planchón de nieve dura que cubre parcialmente una canaleta hacia la quebrada "La Angostura."

La noticia causó visible expectativa en este lugar y desde ese instante —eran las 11.20 — todos quedamos pendientes de una nueva comunicación, de manera especial por el comentario de Graña: "Estén atentos —dijo— porque de mi información puede variar todo el desarrollo del operativo".

Marcha forzada

Esta columna trabajó ayer reducida porque dos hombres —Brandi y Grispo— quedaron en el campamento de altura, a 5.100 metros, trabajando sobre una pequeña superficie para facilitar el descenso de los helicópteros. Los tres restantes —Graña, Lauryssens y Varoli— continuaron una marcha forzada, con viento y sin nubes, hasta alcanzar la cima.

Comprobante: "Buen tiempo"

Poco después los montañistas trasmitieron el texto del comprobante de cumbre firmado por Daniel Palacios, Norberto Boggio y Leopoldo Páez. Indicaba día (17 de agosto) y hora (13.30) de cumbre, con viento fuerte y buen tiempo. Añadían que seguían a la cúspide del "Franke" y dedicaban el triunfo al General San Martín, como homenaje en el aniversario de su muerte.

Los tres deportistas se desviaron luego hacia "La Olla da" del cerro "El Plata", bajando alrededor de 50 metros por el hielo, sin hallar rastros de los desaparecidos.

Remontaron enseguida el "Lomo Nevado" y tras pasar el costado Sur de la cumbre, se dirigieron al filo, hacia el sector donde se separaron los tres amigos.

Fue allí donde observaron las huellas de dos personas que descendían por una zona de riscos, en dirección a "La Angostura". Boggio y Páez estarían entre riscos o cayeron con graves consecuencias.,

Los helicópteros

Entre tanto, desde los 3.800 metros hacia abajo, la visibilidad era escasa y nevaba en la quebrada de "Piedra Grande" y Vallecitos, situación que subsistió hasta las 12,50. Esa fue la razón por la cual no pudieron operar los helicópteros Lama de la Fuerza Aérea Argentina.

El piloto de una de esas máquinas, que descendió en Vallecitos, señaló al inspector Edgardo Medina que era prácticamente imposible sobrevolar la zona por la nubosidad. El primer teniente Jorge Miguel Herrera añadió al redactor de LOS ANDES que debían operar con el máximo de seguridad, situación que en ese momento no se daba. Destacó además —y en ese sentido se dirigió a familiares y andinistas en general— que ellos habían venido oficialmente a realizar esta misión, pero que debían comprender que con nubosidad baja era imposible volar.

El primer teniente Herrera venía acompañado por el teniente Gerardo Venecia y de un suboficial. Prometieron volver a la tarde y así lo hicieron, pero sin bajar, pues la nubosidad persistía. Hoy, si el cielo no se cubre, el operativo aéreo será intenso: se trasladarán equipos y hombres hacia el "Lomas Amarillas" para que colaboren en la búsqueda, en su décimosegundo día.

Se ha previsto para hoy, por otro lado, que suba una patrulla terrestre con alimentos. Además Ulises Vitale se unirá al grupo de Graña, a quien proveerá de gas y comida. Si las circunstancias lo exigen, las expediciones podrían permanecer arriba tres días por lo menos, pero si se considera que el rastreo fue suficiente, regresarían hoy.

El rescate y la parapsicología

El esfuerzo que se está llevando a cabo en la culminación de este operativo es realmente notable y amplio, uno de los mayores que se han realizado en la provincia.

Incluso resultó valioso el apoyo aéreo de la Dirección Provincial de Aeronaática, aunque con material de vuelo inadecuado y también el que seguramente brindarán los helicópteros de la Séptima Brigada Aérea de Morón, cuya presencia se debe a la extraordinaria movilización de los familiares de los dos desaparecidos.

Este trámite resultó largo, lleno de tropiezos, a veces desalentador, pero finalmente positivo.

La tensión aquí es permanente. Existe marcado nerviosismo y muchos familiares de Boggio y Páez, han sido llamados por "videntes" y parapsicólogos, quienes aportaron diversas versiones. Uno de ellos marcó una foto de la zona con un círculo rojo mencionando que "están protegidos en una cueva, muy enfermos pero vivos". La amplia foto llegó aquí para ser analizada, pero los técnicos le prestaron poca atención. Es que el círculo está dibujado sobre el cerro Negro distante del "Franke" y del "Lomas Amarillas" y más alto. Y es lógico que si estaban agotados no debieron seguir subiendo para descender por una difícil canaleta hasta la supuesta cueva.

En otro orden de cosas, bajó a Mendoza el comisario general Ramón Arrieta —regresará hoy — y al cierre de esta crónica la patrulla de Graña estaba a punto de unirse con la de Luis Parra, que revisa el filo en sentido contrario.

Volvieron

En las últimas horas de la tarde regresaron los helicópteros con nueva tripulación y recorrieron parcialmente la quebrada "La Angostura", luego de que se retiró el frente de nubes.

En cuanto a las comisiones de altura, una de ellas —la de Graña— bajará y permanecerá la de Parra por lo menos cinco horas. Vitale y su equipo volverán también a Vallecitos.

Un comerciante secuestrado se encontraría en libertad

BUENOS AIRES, 28, (NA). Habría sido liberado —luego del pago de una suma varias veces millonaria— el matrimonio Llaneza, secuestrado hace unos 15 días en la puerta del domicilio de Brandsen 476 de la localidad de Quilmes.

Según se supo, el ingeniero Bernardino Llaneza y su esposa, Susana Achaga de Llaneza, fueron abandonados recientemente cerca del lugar del secuestro, luego de permanecer poco más de dos semanas en cautiverio.

No hay ninguna información oficial debido a que no existió en ningún momento denuncia policial. Los encargados de recaudar el monto exigido para la liberación serían los familiares del matrimonio Llaneza, quienes recibieron llamadas telefónicas mediante las cuales se indicaban los pasos a seguir.

El 8 del corriente, los familiares habrían llegado a un acuerdo con los captores y, una vez entregada la suma, Bernardino Llaneza y su esposa fueron puestos en libertad.

El matrimonio liberado viajó de inmediato al interior del país para reponerse de los tensos momentos vividos. Cabe citar que el ingeniero Llaneza es miembro del directorio del supermercado Llaneza S.A., que funciona en Wilde. La firma Llaneza había adquirido, oportunamente, las acciones de Bonanza S. A., empresa de capitales extranjeros.

En el momento del secuestro el matrimonio estaba en compañía de sus dos hijos, que no fueron molestados por los secuestradores en ningún momento.

Comisario de San Juan murió en una colisión

SAN JUAN. — El subdirector de la Escuela de Policía "Doctor Antonino Aberastain" encontró trágica muerte en un grave accidente de tránsito ocurrido en pleno centro de la capital.

El comisario Víctor Galacio Zevallos conducía su automóvil de servicio marca Peugeot por calle Caseros, cuando al llegar a su intersección con Córdoba, el ómnibus de la Empresa 20 de Junio a cargo de Manuel Ruiz, de 44 años, embistió con gran violencia el vehículo en que circulaba el comisario. El Peugeot fue arrastrado hasta embestir un árbol del paseo central de la avenida Córdoba, en tanto Zevallos fue despedido por una de las puertas, y apretado por el vehículo. Como resultado de ello sufrió gravísimas heridas que le causaron la muerte. La víctima tenía 33 años y se domiciliaba en calle Santa Rosa y Mansilla, en el barrio Belgrano, departamento Rawson.

San Juan

La totalidad de la Policía se halla autoacuartelada

Reclama equiparación con la Federal y no cumple ningún servicio. Rechazan renuncia de su titular

SAN JUAN. — El grave conflicto originado en la provincia al autoacuartelarse el personal de la policía provincial, registró ayer una nueva alternativa al presentar su renuncia como jefe de Policía, el señor Enrique Graci y Susini, que, sin embargo, no le fue aceptada.

Los efectivos, en número de 2.500 aproximadamente, se encontraban acantonados hasta anoche en el Club Unión del departamento Rawson, como acto de protesta por la falta de mejoras salariales, y, concretamente, en procura de la equiparación con las fuerzas de la Policía Federal en cuanto a salarios.

La actitud importa el total abandono de los servicios en todas las sedes de la repartición y de la vigilancia en los lugares más diversos, incluyendo la casa de gobierno, los bancos y los accesos a la provincia.

Segunda jornada

Al cumplirse la segunda jornada de la huelga del personal policial, había crecido la preocupación pública y oficial por la falta de vigilancia en todos los sectores, aún en los más críticos. El Banco de San Juan anunció ayer por la tarde que, por razones de seguridad, no abriría sus puertas.

A pesar de la situación descripta, el gobierno hizo un anuncio, dando cuenta "que está debidamente garantizado el orden mediante la cooperación de fuerzas de seguridad provinciales y nacionales, que realizan patrullajes permanentes".

Según trascendió, en el trágico vuelo del avión Hércules que partió desde Tucumán, se trasladaban efectivos con destino a San Juan para suplir la falta de personal policial.

Confianza

El jefe de la policía de la provincia, Enrique Graci y Susini, elevó su renuncia al cargo, en relación con la actitud asumida por su personal, luego de tratativas y de haberse convenido una espera a fin de que el gobierno pudiera completar los trámites que estaba realizando ante la Nación. La renuncia del jefe fue rechazada por el Poder Ejecutivo, que le expresó su confianza.

No hubo contactos formales entre los huelguistas y las autoridades, salvo a gunos diá os con el jefe de la repartición, los que fueron infructuosos. También se entregó un memorial donde se destaca la difícil situación de los agentes del orden, dadas sus remuneraciones básicas de 205.000 pesos moneda nacional. Las expresiones conciliatorias del jefe de policía fueron rechazadas, anunciándose que la huelga será mantenida hasta tanto se logre adecuada respuesta de las autoridades en cuanto a la escala de sueldos y a su aplicación en forma efectiva.

Los policías acuartelados en Rawson son agentes, oficiales y suboficiales y miembros de la plana mayor. Cuentan en el lugar con todo su armamento, equipos de comunicaciones y diversos tipos de vehículos. Desde ayer reciben la solidaridad de comerciantes y vecinos y completaron aprestos de abastecimiento como parte de las acciones iniciadas.

Declaración

El partido Justicialista expidió una declaración que suscribe el doctor Pablo A. Ramella, en la que se califica el movimiento policial "como un declarado alzamiento".

Acerca de la petición de equiparación con la Policía Federal, se señala que "tal exigencia ha sido planteada en situación límite, desde el momento en que las posibilidades de solución no dependen, en lo inmediato, del nivel provincial sino de decisiones del gobierno nacional".

Se advierte también sobre "el carácter subversivo de la acción". "Si se tratara realmente de un acto dirigido a reclamar mejoras económicas, exclusivamente, se le habría dado el carácter de un real paro de tipo gremial. Pero el hecho de auto acuartelamiento, con retención de armas, uniformes y movilidades, configura un declarado alzamiento, que nada tiene que ver con las clásicas acciones del movimiento obrero argentino". El documento justicialista contiene una exhortación al personal policial y "convoca al pueblo a colaborar con las medidas que se adopten a fin de evitar que la irresponsabilidad de unos pocos afecte el bienestar de todos".

D'Alessandro: "No habrá cesantía de estatales"

SAN JUAN. — El ministro de Economía, Jesús Luis D'Alessandro, aseguró "que no habrá cesantías en la administración, si bien se hará una reestructuración en los cuadros para reubicar el personal".

Este criterio fue comunicado a los dirigentes gremiales de la Unión del Personal Civil de la Nación y de la Asociación de Trabajadores del Estado (ATE). Les informó también que a partir de la próxima semana, el Gobierno iniciará el pago de los sueldos de la administración pública, correspondientes a agosto, con los índices establecidos al 31 de mayo pasado, en tanto en la primera quincena de setiembre se abonará el cien por ciento como anticipo de los aumentos dispuestos por la Nación.

El ministro adelantó que se estudiarán exhaustivamente las bonificaciones especiales de que gozan algunos agentes y la aplicación de medidas orientadas a restringir gastos en concepto de viáticos y movilidad, como consecuencia de la difícil situación financiera.

En cuanto al pago del total del 160 por ciento de aumento dispuesto por la Nación, el ministro aseguró que los fondos ya han sido obtenidos, pero solicitó "comprensión y tiempo hasta conocer las directivas de la Nación con respecto a la aplicación de las nuevas escalas".

"Escalada represiva"

SAN JUAN. — Las juventudes de los partidos Bloquista, Cruzada Renovadora, Peronista Regional Sexta y Partido Revolucionario Cristiano, fijaron su posición en un comunicado respecto a la detención de activistas.

"La escalada represiva desatada en la provincia —dice el comunicado— con allanamientos, detenciones masivas y torturas, profundizada en estos últimos días, con secuestros y detenciones de compañeros estudiantes y bancarios, ha caracterizado el accionar de la policía provincial".

Se formulan diversas consideraciones de carácter político y se mencionan las últimas detenciones, reclamando finalmente, la libertad de los detenidos y de los presos políticos y gremiales; levantamiento del estado de sitio y derogación de la legislación represiva e investigación por la Cámara de Diputados, de los procedimientos realizados contra estudiantes y empleados.

Se aprehendió a miembros de una poderosa banda delictiva

Robaron camiones por más de 3.000 millones m$n

Efectivos de la Sección Sustracción de Automotores dependiente de la Dirección de Investigaciones de la Unidad Regional I de la Policía de Mendoba, han logrado la detención de varios miembros de una peligrosa banda de delincuentes cuya principal actividad consiste en el robo de camiones para el transporte de carga pesada, como asimismo secuestros de personas, etc.

De acuerdo con las estimaciones que trascendieron, pese al secreto del sumario, la banda habría cometido delitos por la suma de 3.000.000.000 de pesos m/n. Los delincuentes se encuentran alojados en dependencias del moderno Palacio Policial de Belgrano y Virgen del Carmen de Cuyo, en el Centro Cívico.

"Piratas del asfalto"

A raíz de sus temerarias acciones, la banda, que se presume tiene contactos a nivel internacional, recibió el calificativo de "Piratas del Asfalto".

Una vez ubicada la víctima, los delincuentes seguían al camión hasta desolados parajes de nuestras rutas. Interceptaban su paso y mediante amenazas de muerte con armas de grueso calibre, reducían al conductor del rodado. Este era inmediatamente trasladado al baúl de uno de los vehículos en el que viajaban los delincuentes mientras que el camión era derivado a diversos lugares donde se lo descargaba. Posteriormente el rodado era llevado a talleres especiales, donde se procedía a desmantelarlo y cambiarle el aspecto, la numeración del motor y chasis y se lo proveía de una documentación falsa arreglada de acuerdo con las nuevas características del vehículo.

Más tarde, el rodado era conducido hacia Paraguay, por la localidad de Clorinda, donde se procedía a su venta.

Los conductores de los vehículos pasaban varias horas y hasta incluso un día, en los baúles de los automóviles de los delincuentes, que los dejaban libres en lugares de poco acceso y con la seguridad que no podrían denunciar el hecho hasta varias horas después.

Lógicamente, además del valor del vehículo robado, los malvivientes se apoderaban de la carga de los camiones, que posteriormente reducían a través de contactos en los lugares donde sustraían los camiones.

Las investigaciones

Las investigaciones se comenzaron a realizar a raíz del creciente número de denuncias sobre hechos de este tipo.

Entonces se montó un operativo, a través del personal de los organismos ya mencionados, que incluyó la inspección de numerosos talleres de chapería y pintura de nuestra ciudad y de los departamentos aledaños. Esos controles permitieron establecer que en un taller de carril Godoy Cruz, Guaymallén, se estaban efectuando trabajos de desmantelamiento de camiones, como asimismo de pintura y refacción de acoplados. Posteriormente se pudo determinar que los vehículos en cuestión eran robados.

Este fue el comienzo de la pista que llevó a los agentes del orden a establecer fehacientemente que la organización delictiva no sólo había actuado en nuestra provincia sino que también cometió diversos hechos de similares características en San Luis, Córdoba, provincia de Buenos Aires y Capital Federal.

Más camiones

Trascendió además que la policía había logrado el secuestro de otros camiones y acoplados que estaban siendo sometidos a un paciente trabajo de remodelamiento. Asimismo se logró rescatar un gran número de cubiertas (nuevas y usadas) destinadas a vehículos de carga pesada.

Sigue la investigación

Pese a que ya se cuenta con numerosos elementos de prueba y se ha recopilado antecedentes de la actuación de la banda en nuestro país y en el exterior, las investigaciones continúan para desbaratar en forma total a la banda de "Los Piratas del Asfalto". Se sabe que varias comisiones de la Policía de Mendoza, en combinación con otras fuerzas de seguridad, se encuentran trabajando activamente en diversos puntos del país con el mismo objetivo.

Gran peligrosidad

Fuentes de absoluta responsabilidad aseguraron que entre los detenidos en Mendoza, figuran sujetos de gran peligrosidad, no sólo por sus antecedentes sino también por la temeridad que han demostrado en la realización de las acciones delictivas que emprendieron, tales como secuestros de personas, etc. Las operaciones se realizaban en forma sincronizada y ello les permitía una facilidad de maniobra que iban depurando con el correr del tiempo y a medida que ejecutaban nuevos hechos.

El parte policial suministrado por la jefatura de Relaciones Policiales informa que dado el secreto del sumario no se pueden suministrar nombres, como asimismo mostrar los vehículos incautados. También se informa que en los próximos días se darán a conocer más detalles de las operaciones de la banda.

Según informes oficiosos tanto de la Policía Federal como Gendarmería Nacional, habrían logrado, también, la detención de integrantes de esta poderosa organización internacional dedicada al robo de automotores, como actividad principal.

COMUNICADO

BARRIO A.O.M.A.

LA ASOCIACION OBRERA MINERA ARGENTINA "A.O.M.A." Seccional General Las Heras, les recuerda a todos los preadjudicatarios del barrio proyectado sobre prolongación avenida Boulogne Sur Mer que el próximo DOMINGO 31 DEL CORRIENTE A LAS 9 HORAS, se realizará la asamblea general informativa de las gestiones realizadas hasta la fecha para la concresión de dicho barrio, la cual se llevará a cabo en el local del Club Social Las Heras, sito en calle Belgrano Nº 525 (frente a la Plaza Las Heras), micros 1, 2 y 8 en la puerta. Dado la importancia de la misma, les ruega puntual asistencia.

LA COMISION DIRECTIVA

29|8|F 30|8|D

San Rafael

El movimiento obrero en estado de alerta

SAN RAFAEL. — Fue declarado en estado de alerta y movilización el movimiento obrero organizado de San Rafael, en defensa de las instituciones de la República y de la clase obrera, y se reitera el apoyo incondicional a la presidente de la Nación, María Estela Martínez de Perón. La medida fue adoptada en una reunión realizada en la noche del miércoles y de la que participaron la regional de la Confederación General del Trabajo y las 62 Organizaciones Gremiales Peronistas.

En esa reunión resolvieron, además, hacer suya la declaración de ambas organizaciones a nivel nacional, de mantener la prescindencia del movimiento obrero organizado con relación a la situación en el seno del Ejército, "en tanto y en cuanto ello no ponga en peligro la institucionalización de la Nación".

Exhortan a todos los sectores de la vida pública nacional a realizar los mayores esfuerzos posibles para preservar la paz, el orden constitucional y el mandato del pueblo expresado en las urnas, aspirando —dice— a que los argentinos que integran "nuestras Fuerzas Armadas agoten todos los medios para mantener su unidad, para que con ello consoliden la soberanía nacional y las instituciones fundamentales de la República".

También expresa su apoyo a los conceptos vertidos por el ministro de Economía, doctor Antonio Francisco Cafiero, e invita a los trabajadores a mantenerse en contacto con sus organizaciones gremiales.

Celebrarán hoy el Día del Abogado

SAN RAFAEL. — El Colegio de Abogados de San Rafael ha organizado diversos actos para celebrar hoy el Día del Abogado.

Se iniciarán a las 10.30, con una misa de acción de gracias y para rogar por el alma de los abogados fallecidos, que se rezará en la capilla del Colegio Maristas; a las 11.30, en el cementerio central, colocación de ofrendas florales y recordación de colegas fallecidos, y a las 21.30, cena de camaradería en las instalaciones del Belgrano Club.

Educacionales

Reunión de directores. - SAN RAFAEL. — El inspector de la sección "A", Carlos Octavio Acosta" ha citado al personal directivo de las escuelas de su jurisdicción, a la reunión que se realizará hoy, a las 9.30, en el local de la Escuela Nº 473 "Rodolfo Iselín".

Escuela Nacional Nº 97 "Carlos N. Vergara". - Ha citado a los directores de las escuelas Nº 36, 37, 40, 43, 44, 50, 84, 96, 102, 108 y 120, para que a la brevedad pasen a retirar material de administración llegado de Supervisión Seccional.

Suplencias. - Hoy, a las 9, en la Escuela Nº 447 "General Manuel Corvalán", ofrecerá una suplencia de maestra de grado a partir de 18.695 puntos.

—A las 11, en el local de Inspección Regional, un cargo de maestra de enseñanza común con destino a la Escuela Nº 537 "Provincia de San Juan ", de Yacimientos Huemul, departamento Malargüe, en escuela de temporada.

—Hoy a las 9 horas, en la Escuela Nº 480 "Hortensio Ojeda", un cargo de maestra de grado, desde el puntaje 15.920.

Docentes Nacionales Jubilados, SAN RAFAEL. — La comisión directiva se reunirá hoy, a las 17, en la Casa del Maestro.

Asociación Mendocina de Educadores. - Realizará hoy a las 17.30, en la Casa del Maestro, una asamblea donde se tratarán los siguientes puntos: elección de nuevas autoridades, actualización gremial y asuntos varios.

Fue tomado el gremio de municipales

SAN RAFAEL. — En un comunicado que lleva la firma de 74 empleados y obreros de la Municipalidad de San Rafael, se informa que ha sido tomado el gremio, manteniéndose en asamblea permanente, en la sede del mismo.

Señalan que la medida obedece a "que se aproxima un proceso de elecciones para elegir autoridades, y la comisión actual no ha cubierto los requisitos que exigen las disposiciones vigentes sobre la materia, entre ellos, no haber entregado copia de memoria y balance a cada afiliado; no haber requerido la presencia de veedores del Ministerio de Trabajo para la aceptación o impugnación de las listas presentadas a la asamblea; se han efectuado asambleas que carecen de autenticidad legal por haber sido efectivizadas por una ínfima minoría, dejando de lado un elevado número de obreros y empleados que con la debida antigüedad, no han sido afiliados; los afiliados carecen de credenciales; no se han hecho las publicaciones de rigor en la prensa escrita y la junta electoral también fue elegida en asamblea minoritaria".

Se destaca que se ha invitado al presidente de la Federación de Empleados y Obreros Municipales de la Provincia, señor Osvaldo Pereyra, y destacan que la medida no tiene otro sentido que lograr que el gremio sea conducido "por auténticos representantes de los trabajadores municipales".

Comunicado de los dirigentes

SAN RAFAEL. — En un comunicado que firman varios miembros de la mesa directiva del gremio informan de la toma de la sede sindical por un grupo no identificado de personas, indicando que el hecho "es promovido en momentos en que desde todas las esferas representativas del país se reclama respeto por las instituciones y afianzamiento del orden legal" agrega que el acto de fuerza se consuma cuando se están por renovar las autoridades mediante el acto electoral, denunciando públicamente el hecho y refirman su "compromiso de defender la entidad y con ella los legítimos derechos de sus afiliados".

Aniversario de una agencia de viajes

SAN RAFAEL. — La empresa local Turismo San Rafael cumplió recientemente 13 años como miembro de I.A.T.A. (Asociación Internacional de Transporte Aéreo), recibiendo con tal motivo la visita de representantes de varias compañías aéreas extranjeras. Asimismo se ha puesto a disposición de esta agencia de turismo del stock de boletos de las compañías Swissair Líneas Aéreas, Cruceiro Do Sul, Pan American, K.L.M. y Braniff International, lo que redundará en beneficio de los futuros pasajeros.

Jubilaciones

Citaciones, SAN RAFAEL. — La delegación local de la Caja de Jubilaciones y Pensiones de la Provincia ha citado a las siguientes personas: Félix Pérez Funes, Rosa Santichi de Purreta, Aracelis Díaz y Ernestina Virgola viuda de Pozo.

Deberán presentarse a la brevedad en la oficina de la Caja que funciona en la planta baja de la Municipalidad.

Beneficencia

Sociedad Damas de Beneficencia. SAN RAFAEL. — Ha convocado a sus socias a la asamblea general ordinaria que se realizará hoy, a las 16.30, en su sede de Independencia 226. En la oportunidad se procederá a considerar la memoria y balance correspondiente al año 1974 y a la elección de autoridades para el ejercicio 1975/1976. Asimismo, la entidad informó que ha recibido donaciones de bolsas de azúcar de parte del señor Nino Bianchi y de Franchetti Hermanos S.A. Por su parte, la Liga Sanrafaelina de Fútbol donó mercaderías.

El salón "La mujer en el arte sureño"

SAN RAFAEL. — Mañana, a las 19, será inaugurado en el Museo de Bellas Artes de San Rafael y organizado por la entidad, el salón "La mujer en el arte de San Rafael", con las secciones de Pintura, Cerámica y Telar.

En pintura participarán, además de las artistas ya conocidas, un grupo de pintoras noveles. Se cuenta entre ellas a Hilda Aróstegui, Elena Canadé, Renée Domínguez, Elsa Fragherazi, Graciela Fortuny, Cemira R. de Giménez, María Giammateo, Bertha O. de Sola, María Kachivosky, Ana Kukuief, Eva Lineros, Gladis Leyton, Elva Manrique, Carmen Maestra, Amalia Real y María A. Rentería.

En cerámica participa la Escuela de Cerámica de la Dirección Municipal de Cultura de San Rafael, que dirige el profesor Juan Bautista Torres, y la señora Martha R. de Zambianchi, presidenta de la Casa de Elena y Fausto Burgos, se referirá a la trascendencia cultural de las obras al telar de Elena C. de Burgos que en su homenaje se exhibirán, en el Año Internacional de la Mujer.

Homenaje a Miguel Angel. — El Museo de Bellas Artes ha organizado también, para el viernes a las 19, en la Biblioteca Mariano Moreno, un acto en homenaje a Miguel Angel, con motivo de cumplirse el quinto centenario de su nacimiento. En la oportunidad ofrecerá una disertación ilustrada con diapositivas, el ingeniero Camilo G. Piccone. Se ha invitado especialmente a profesores y alumnos de establecimientos superiores.

Charla sobre la situación económica

SAN RAFAEL. — El doctor José Roberto Tosetto disertará en la Asociación Dirigentes de Comercialización de San Rafael, como invitado de honor de esa entidad, sobre el tema: "La actual situación económica y su incidencia en la pequeña y mediana empresa".

La reunión tendrá lugar hoy, a las 21, en las instalaciones del Jockey Club. Tossetto tiene una vasta labor en el profesorado en la especialidad contable, matemática financiera, matemática superior, física, cosmografía, con una especial vocación por la estadística matemática y economía política.

Se encuentra vinculado a empresas del medio, en las que colabora como síndico, auditor o asesor, y es asesor económico de la Cámara de Comercio, Industrias y Agricultura de San Rafael.

Políticas

Movimiento Nacional Justicialista

Reuniones. — SAN RAFAEL. — Se han iniciado una serie de reuniones a nivel de Unidades Básicas, preparadas por el Movimiento Nacional Justicialista de San Rafael, a fin de ir preparando las condiciones para la organización partidaria en todos los ámbitos.

Tal tarea la están llevando a cabo ex-legisladores provinciales, ex-concejales, ex-miembros del Consejo Departamental y dirigentes de unidades básicas.

En la Unidad Básica de Barrio Constitución se llevó a cabo la primera de ellas y participaron el doctor Oscar Sat y el señor Marcos Bayinay Terry; el secretario de la Unidad Básica, señor Lisandro Pereyra y miembros de la misma. En la oportunidad, el doctor Sat expuso un amplio panorama de la situación nacional y partidaria, señaló la necesidad de mantener la cohesión del partido y se sentaron las bases para iniciar una amplia campaña de reafirmación de la doctrina justicialista y en apoyo a la presidente Isabel Perón.

Hoy se realizará una nueva reunión en la Unidad Básica de Pueblo Quiroga y mañana en la Unidad Básica Liberación, ubicada en calle Montecaseros.

Unidades básicas - SAN RAFAEL — El secretariado de unidades básicas del departamento, en su reunión del pasado miércoles resolvió cumplir un programa de visitas a las unidades básicas del medio. Se realizarán hoy, a las 21, a la Unidad Básica "7 de Mayo", de Pueblo Quiroga y el sábado, a las 17, a la Unidad Básica "Liberación", de Montecaseros 575, correspondiente a la rama femenina. Las visitas las efectuará una comisión integrada por Oscar Sat, Federico Hauser, Ergasto Piedecasas, María de Diorgi, Ramón Bielli Acosta, Humberto S. Mogni, Leandro Yacante, Julio Escobar, señor Alós y miembro de la Juventud Sindical, de las 62 Organizaciones y CGT.

Partido Peronista Auténtico

Constitución de Juntas, SAN RAFAEL. — Ha señalado que continúa el proceso de organización partidaria en toda la provincia, habiéndose realizado reuniones en Villa Atuel, Real del Padre y Monte Comán, donde se han constituido las juntas promotoras. Señala también que ha regresado el delegado nacional, señor Alberto Martínez Baca, quien trató, con los miembros de la junta promotora nacional, aspectos organizativos partidarios.

General Alvear

El gerente de la sucursal entrega el donativo a la madre directora del Orfanato Basiliano.

Donativo del Banco de Mendoza a un orfanato

GENERAL ALVEAR: El Banco de Mendoza se hizo presente con un donativo en apoyo del Orfanato Hermanas Basilianas, de este departamento. El acto de entrega lo cumplió el gerente de la sucursal de ese Banco en el departamento, señor José Martínez, en nombre y representación de la institución y por un especial pedido de su presidente señor Octavio Persio.

La entrega la cumplió a la madre Teresa, de ese Orfanato, como contribución para solventar "los cuantiosos gastos que demanda la construcción del edificio para la obra magnífica que cumplen en el departamento las hermanas basilianas, en bien de la comunidad". Martínez puso de relieve esa obra y expresó en la oportunidad en nombre del directorio del Banco la franca adhesión a la obra que cumple ese orfanato en el medio y el deseo de una pronta culminación de los trabajos. Se encontraban presentes el padre Basilio; la directora de la Guardería Nº 12 de General Alvear, Silvia de Fiol; autoridades comunales de Bowen y vecinos. Niños del Orfanato ofrecieron cantos y bailes alusivos y la delegación bancaria los obsequió con golosinas.

Que se declare a la zona en emergencia, reiteraron

GENERAL ALVEAR. — La Cámara de Comercio ha hecho llegar una nota al comisionado municipal, señor Haroldo Omar Felizia; en que le suministran diversos datos que —dice— "justifican la declaración de Zona de Emergencia Agropecuaria al departamento".

Al efecto, y de acuerdo a lo informado pro fábricas y la Asociación de Productores Empacadorse de Frutas Frescas y Hortalizas, se estima que las pérdidas causadas por los accidentes climáticos, en la producción frutihortícola, son los siguientes: en tomate para industrializar, 67 por ciento; en tomate para transporte, el 65 %; en pimientos, el 80 %; en fruta de carozo, el 70 %; en fruta de pepita, el 80 % y en uva para consumo en estado fresco, el 160 por ciento.

Se destaca que los datos han sido obtenidos en las empresas de mayor capacidad de producción en la zona, uno de ellos, la Compañía Envasadora Argentina, "con una capacidad ocupacional en años normales de 2.500 obreros en su planta industrial y de 50 millones de kilos aproximadamente de materia prima elaborada, y además, de la Asociación de Productores de Frutas, que agrupa a más de 40 establecimientos".

Señalar también en la nota que el daño afectó muy especialmente a la mano de obra "que a nivel ocupacional se vio disminuida en un 50 por ciento aproximadamente".

Daños en los cultivos pueden declararse hoy

GENERAL ALVEAR. — El Seguro Agrícola de la Provincia ha informado a los productores del departamento que hayan sufrido datos superiores al 50 por ciento en sus cultivos, ocasionados por accidentes climáticos, que se reciben las correspondientes denuncias en la Delegación de la repartición.

Malargüe

Recordaron a Rufino Ortega en una escuela

MALARGUE. — Con motivo del 128º aniversario del natalicio del teniente general Rufino Ortega, se realizó un acto conmemorativo en la Escuela Nº 533 que lleva su nombre.

Dio comienzo el acto con la presentación de la bandera de ceremonias, procediéndose luego a su izamiento, mientras los presentes entonaron el Himno Nacional.

Luego de colocarse ofrendas florales ante el busto del patrono de la escuela, usó de la palabra la docente, señora Odalia Mercado de Mosconi.

El Club de Madres de la Escuela procedió a la donación de una bandera y finalmente se ofrecieron números artísticos a cargo de los alumnos.

Exposición de trabajos. — El jardín de infantes "Grillito", de la Escuela Nº 533 "Teniente General Rufino Ortega", ofreció una exposición de trabajos, adhiriendo a los actos de conmemoración del 128º aniversario del natalicio del patrono escolar.

Educacionales

Horas de cátedra. - MALARGUE. Hoy, a las 15, en la Escuela de Bachillerato Técnico Minero "General Manuel N. Savio" se ofrecerán con carácter de reemplazante, dos horas de psicología de 4º año y dos horas de lógica, de 5º.

Premiados en certámenes que organizó la Comuna

GENERAL ALVEAR. — Con motivo de la semana aniversario del departamento, la Dirección de Acción Social, Cultura y Deporte de la Municipalidad organizó un concurso literario y de banderines denominado "Mi Pueblo".

La parte literaria se dividió en tres géneros: poesía, cuento y ensayo, mientras que el concurso de banderines, se hizo con la finalidad de que la Municipalidad tuviera un banderín alusivo al departamento.

Resultaron ganadores los siguientes concursantes: en poesía el trabajo "Amo a mi pueblo", de Luis Poblete, de San Rafael; mención de honor "A mi Pueblo", de Carlos Lagos; en cuento: primer premio al trabajo de Julio Salorio, de la ciudad de Mendoza y en banderines, primer premio a Hector López y mención de honor a Humberto Olivares.

Al finalizar la semana de Alvear, se procedió a la entrega de premios, en un acto realizado en el Club San Martín y que contó con la presencia del subsecretario de Cultura, doctor Hugo Tavares y del director de Acción Cultural de la Provincia, señor Franklin Vélez, el comisionado municipal, señor Haroldo O. Felizia, los secretario municipales y numeroso público.

Se presentó el coro que dirige la profesora Marta Lalik de Olmos y se procedió también a entregar a los participantes del concurso Vendimia '75 los cuadernillos con las obras impresas, resultando ganadores los siguientes: en poesía, el primer premio estuvo compartido entre Luis Poblete y Noemí Esther Martínez, con las obras "Sangre mendocina" y "Yo qué soy"; en ensayos, el primer premio correspondió a Nuria Fernández de Contreras con la obra "Divagaciones alrededor de la Vendimia" y en cuento, fue ganador Carlos Lagos, con "Ramón Grande".

FONDO CUYANO

INFORMA CON SEGURIDAD RENDIMIENTO DE ULTIMO CUATRIMESTRE

COTIZACION CUOTA PARTE

20-4-1975 ... $ 1,3000

20-8-1975 ... $ 1,7160

Valorización de la Cuota Parte 32%
Equivalente al 8% Mensual o sea

96 % ANUAL

En el mismo lapso el índice de valor de las Acciones de la Bolsa de Comercio de Buenos Aires bajó del 3,245 al 2,938 o sea 9,46%

coinpro
COMPAÑIA FINANCIERA S.A.
Casa Matriz: Sarmiento 220 - Mendoza
Tel. 291815 y 245575

En SAN RAFAEL:
ARTURO CARETTA - Agente de Bolsa
Corrientes 5 - Teléfono 24099.

28|8|F|86847|29|8

Compañía Argentina de Teléfonos S. A.

ABONADOS Teléfonos Nº: 214000/218999 250000/259999 260000/262999

SAN RAFAEL

Se recuerda a n/Abonados que el día Lunes 1º de Setiembre vence el plazo para abonar sin incurrir en mora, las facturas del período Julio - Agosto 1975. - Dicho pago se puede efectuar como es de práctica en nuestras oficinas y en los bancos autorizados.

28|8|F|15951|29|8|D

San Luis

Gremios confederados en estado de alerta

SAN LUIS. — Los gremios confederados de San Luis declararon estado de movilización y alerta de todos los trabajadores de la provincia y dispusieron dar cumplimiento a toda disposición que determine la CGT y las 62 Organizaciones peronistas nacionales. Asimismo, resolvió convocar a todas las organizaciones gremiales confederadas a actuar en sesión permanente. Esta disposición fue tomada en relación a los hechos que son de público dominio, "en defensa del proceso institucional que presenta el gobierno popular en la persona de la compañera presidente, María Estela Martínez de Perón, actuando en un todo de acuerdo a las directivas que emanen de sus cuerpos colegiados CGT y 62 Organizaciones peronistas nacionales".

Por su parte, las 62 Organizaciones peronistas de San Luis, mediante un comunicado expresan su solidaridad con la presidente de la Nación. Señalan que "ante los acontecimientos que son del dominio público referidos al ámbito castrense, las 62 Organizaciones peronistas de San Luis no formulan juicio de valoración en un todo con la posición asumida por el movimiento obrero organizado a través de las centrales nacionales de la CGT y 62 Organizaciones en lo que hace a su absoluta solidaridad con la compañera presidente de la Nación y con la continuidad del sistema institucional".

A su vez el gobernador de la provincia, señor Elías Adre, envió un telegrama a la presidente de la Nación. Su texto es el siguiente: "Reitero a la señora presidente, en nombre del pueblo peronista y del gobierno de San Luis, nuestro incondicional apoyo al gobierno que encabeza y nuestro respaldo al orden institucional como única forma de mantener el diálogo entre los argentinos y lograr las soluciones que el país necesita".

Hostería de Quines

SAN LUIS. — Fue autorizada la Dirección General de Turismo, por decretos firmados por el gobernador Elías Adre, para llamar a licitación pública para el amoblamiento, dotación de vajilla y provisión de lencería para la hostería fiscal de Quines, departamento Ayacucho, cuya inauguración está prevista para antes de fin de año.

Esta hostería, como la de Concarán, que también se encuentra en proceso de equipamiento con vistas a su próxima habilitación para la temporada turística que se avecina, integra el grupo de seis hosterías tipos, de 20 habitaciones cada una, que actualmente ejecuta el gobierno como parte del plan trienal en material de desarrollo turístico

Habilitan el período de caza deportiva

SAN LUIS. — Quedó habilitado, a partir del 1º de este mes, el tercer período de caza deportiva, conforme lo dispone el calendario cinegético para la temporada 1975, de las siguientes especies: loros, catonas y palomas (sin limitaciones); vizcachas (cinco ejemplares por cazador y excursión); jabalí europeo (un ejemplar por cazador y excursión); puma o león americano (un ejemplar por cazador y excursión) y zorro gris (dos ejemplares por cazador y excursión).

La práctica de la caza deportiva sólo podrá llevarse a cabo con la licencia y permiso de la temporada y con la autorización de "tenencia de armas", otorgada por el Registro Nacional de Armas". Así lo informó la dirección de Recursos Naturales Renovables.

CIRCULO MEDICO DE MENDOZA

CONVOCATORIA

La comisión directiva del Círculo Médico de Mendoza convoca a sus asociados para el día **1 DE SETIEMBRE DE 1975** en el local de Laboratorios Argentina, sito en calle Colón 424 de ciudad para reanudar las asambleas extraordinarias siguientes:

21 HORAS Asamblea extraordinaria Nº 135 iniciada el 30-XI-74 proseguida el 21-7-75.

TEMARIO: punto 4º del Orden del Día, informe de las gestiones realizadas ante el Gobierno Provincial, sobre el régimen de rumeneraciones.

22 HORAS Asamblea extraordinaria Nº 136 iniciada el 21-7-75.

TEMARIO: Punto 3 del Orden del Día, evaluación estado de médicos concurrentes.

Se ruega puntual asistencia por cuanto al tratarse de asamblea en cuarto intermedio no habrá plazo de espera.

Dr. Mario Sánchez Quintana
Secretario General

Dr. Carlos Segura Villanueva
Vicepresidente a/c presidencia

29|8|F|87028|29|8

GUIA PROFESIONAL

MEDICOS

CARDIOLOGIA DE URGENCIA
ATENCION PERMANENTE Y ELECTROCARDIOGRAMAS A DOMICILIO
TELEFONOS: 242417 - 249001
23|8|C|406|23|9|A

Dr. I. SCHERBOSKY
Clínica - Especialista en enfermedades bronco pulmonares. Asma. Pedir turno. José F. Moreno 2760. Tel. 257402 y 258616.
14|11|F|74067|Pte.

Dr. KALIMAN
CLINICA GENERAL
Medicina Psicotomática - Consultas de 15 a 19 hs. Se atiende mutuales, Sgto. Cabral 706, Ciudad. Teléfono 290500. 15|4|F|50803|Pte.

Dr. OSCAR E. CAMINOS
Clínica y Cirugía - Obesidad - Várices - Vejez - Enf. Venéreas - Impotencia - Mutuales. Sarmiento 777. De 11 a 13 - 17 a 21 hs.
9|1|F|Pte.

Dr. RODRIGUEZ SAA
CLINICA GENERAL
Dra. RODRIGUEZ SAA
PIEL - DEPILACION
Martínez de Rosas 2055 (entre Suipacha y Paraná). Teléf. 256378.
24|7|F|77882|Pte.

Dr. RODOLFO S. ESCOBAR
CLINICO - CIRUJANO
Ap. Digestivo. Várices y Hemorroides. Paso de los Andes 520, Godoy Cruz. Mutuales c|turno. T.E.225826.
1|10|F|Pte.-A.

VIAS URINARIAS

Dr. IGNACIO J. ROMEO
CIRUGIA VIAS URINARIAS
Cirugía general. Diariamente desde 17 horas. Pedir turno. República de Siria 325. Teléfono 292220.
F|Pte.

Dr. MANUEL BIANCHI
Riñón, vejiga, próstata y genitales. Esterilidad masculina. Turnos de de las 16 horas. Tel. 256234. - Agustín Alvarez 250.
4|6|F|66024|Pte.

Dr. ALBERTO PABLO CORICA
ESPECIALIZADO EN EE. UU.
Enfermedades vías urinarias, Adultos y niños. Colón 532 - Turnos Teléfonos 240835 y 252553.
29|1|F|29090|Pte.

DOCTOR
Alberto David Bekerman
Especializado en EE. UU. Cirugía vías urinarias. Adultos y niños. Esterilidad. San Martín (Sur) 69. G. Cruz. 9 de Julio 1189. 2º "15". Turnos: tel. 220078.
5|8|C|940|31|9

Dr. JORGE L. FAVIER
CIRUGIA - VIAS URINARIAS
IMPOTENCIA
Reservar turno. - Rioja 934.
9|11|Pte.-A.

APARATO DIGESTIVO

Dr. OMAR MUSRI
Atiende Mendoza: Sanatorio Policlínico Guaymallén - Tel. 218052. San Martín: Sanatorio Argentino. Rivadavia: Sanatorio Carrasco y Bertona. 6|2|F|62272|Pte.

Dr. NESTOR MATUSCHKA
Clínico. Aparato digestivo, hígado, estómago, intestino, hemorroides. Diariamente desde las 17. Turnos a los teléfonos 291752 y 248241. - Colón 185 - 4º Piso.
9|12|F|75176|Pte.

Dr. LUIS CHRABALOWKI
Cirugía, Aparato dgestivo, Hígado, Vías biliares. Turnos: Jorge A. Calle 326. Tel. 214441. Ciudad.
6|5|F|Pte.-A.

Dr. LUIS J. VILA
Hígado - Vías biliares - Páncreas. Colón 185, 3er. Piso. Lunes, miércoles y viernes de 17.30 a 20.30 hs. Pedir turno al tel. 214974.
9|6|F|Pte.-A.

NUTRICION

DOCTOR
RICARDO W. ESTRELLA
Clínica médica. Nutrición, Hormonas. 10 a 13 y 17.30 a 21.30 hs. Mutuales. Unicamente con turno. - Necochea 292. Tel. 216006 - 242897 y 218766. 1|2|F|4012|Pte.

Dr. MINUCHIN
Obesidad, Diabetes, Delgadez, Gota, Arteriesclerosis, Aparato digestivo. Turnos. Roca 20, Las Heras. Tel. 254402. Amigorena 80, Ciudad. Tel. 244777. 3|12|F|Pte.

OBESIDAD

Dr. MARIO R. LEVIN
OBESIDAD
Director Centro Médico. Modelación Corporal Post Parto y Obesidad. S. Martín 1464, G. Cruz. Tel. 246897. Mutuales. 15|7|F|Pte.

Dr. ALBERTO SEVILLA
Médico director Institutos de Obesidad, Asma y Alergia de Mendoza, Córdoba, Buenos Aires
Obesidad y celulitis deformante. Várices y hemorroides. Trat. sin dolor. Departamentos especializados: Cardiología, Radiología, Cirugía plástica, Injerto de cabello. Dres. Edgardo Escobar - Prof. Tomás Hughes). Avda. Colón 232. Tel. 241440 - 290006. Atendemos nuevamente mutuales. 27|7|F|58110|Pte.

VARICES

Dr. SPINETTA REGUERO
Várices - Trat. no operatorio por electro fulguración. Cirugía. Espec. Europea. Turnos: Junín 213. Barrio Bombal. Tel. 244111.
17|4|F|75664|Pte.

Dres. ALBERTO SEVILLA EDGARDO ESCOBAR
Tratamientos várices y hemorroides sin operación ni abandono de trabajo| Avda. Colón 232, Teléfonos 241440 - 290006.
27|7|F|58111|Pte.

HOMEOPATIA

Dr. LAZARO WASSERMAN
Dr. DANIEL J. LISSIN
Atiende remplazo de su ex colega días 4 - 5 y 6 de Setiembre. Turnos: Roque Sáenz Peña 315. Tel. 250898.
28|8|F|86827|6|9

PSIQUIATRAS

Dr. RAUL ANTUN
Especializado en Europa. Lunes, Miércoles y Viernes. Entre Ríos 226, Turno de 14 a 19. Tel. 257256.
8|3|F|Pte.

PSICOLOGIA

Susana Carrera de Tarrazo
Nilda Irene Pereyra
PSICOLOGAS
Juan B. Justo 125, Ciudad - Tel. 251956. Mutuales.
29|8|F|87012|24|9|A

GINECOLOGIA

Dres. H. BRANDI
Fertilidad Matrimonial. Menopausia - Cirugía Ginecológica - Partos. - San Lorenzo 222, Tel. 243286. San Martín 1408 - Godoy Cruz. Tel. 221482 - Turnos.
30|7|F|79094|Pte.

ESTERILIDAD

Dra. E. RODRIGUEZ RIOS
ESTERILIDAD MATRIMONIAL
Especializada en EE. UU. Buenos Aires 82, Godoy Cruz. - Turnos: Lunes y viernes. Teléfono 220630.
2|8|C|687|688|29|9|A|D

ESPECIALISTAS EN SEÑORAS

JOSE N. MALAH
Señoras, Esterilidad, Partos, 17.30 a 21.30. Necochea 292, Ciudad. Tel. 216006. Mutuales con turnos: Teléfono 218766.
30|4|F|56675|Pte.

Dr. GREGORIO ENRIQUE DE LA ROSA
Señoras. Partos. Cirugía. De 16 a 20 hs. diariamente. Mutualidades. H. Yrigoyen 242, G. Cruz, Mendoza. Tel. 291393.
4|10|F|52340|Pte.|A.

ESPECIALISTAS EN NIÑOS

Dr. JUAN S. ROMERO
Especialista en niños, Clínica, Cirugía. Jefe Servicio Niños Hosp Español. De 15.30 a 19 horas. San Martín 986, Godoy Cruz. T. 220893.
14|2|F|62978|Pte.

PROFESOR
Dr. HUMBERTO J. NOTTI
Atiende: lunes, miércoles y viernes de 15 a 18. Mitre 951. Teléfono 240453. 16|7|F|76212|Pte.

GARGANTA, NARIZ Y OIDO

Dr. LUIS E. MONETTI
10-12 - 18-21 horas, 9 de Julio 1050. Tel. 249323. Particular teléfono 246661. 31|12|F|Pte.

ANDRES FELIPE MAURICIO
GUSTAVO LUIS MAURICIO
GARGANTA - NARIZ - OIDOS
Solicitar Turnos
Granaderos 778 - Teléfono 245267
6|1|F|Pte.-A.

JOSE M. CORRALES
Especialista en garganta, nariz y oídos. Especializado Europa. Solicitar turno horas de la tarde. Perú 1251. Tel. 257715.
13|1|F|26341|Pte.-A.

Dante D'Angela Patrucco
Ricardo Báez
Garganta, nariz, oídos y alergia Turnos al Tel. 215226. Catamarca Nº 182. 7|5|F|58694|Pte.-A.

ESPECIALISTAS DE LA PIEL

ALBERTO TORRES CORTIJO
Ex médico becario Univ. Madrid. Emilio Civit 40, 1er. Piso. Turnos de tarde al Tel. 255760.
21|11|F|Pte.|

Dr. ALBERTO J. GRINBERG
Enfermedades de la piel, Alergia dermatológica .Horario, lunes a viernes, 17 a 21 hs. Sarmiento 777, Mendoza. 15|7|F|75872|Pte.

CIRUGIA ESTETICA

Dr. HUGO SALOMON
Unicamente Cirugía estética funcional de nariz. Clínica Godoy Cruz, Godoy Cruz 333. Teléfonos 215951 y 215952. Mutuales.
10|1|F|Pte.|D.

Dr. ENRIQUE VELASCO
Cirugía estética, plástica reparadora. Lunes, miércoles y viernes, de 17 a 20 horas. Rioja 1153, Tel. 244806. 1|12|F|58682|Pte.

OCULISTAS

Dr. ZALDIVAR
Dra. MISTELI
Nueva dirección: Av. Emilio Civit 685, Ciudad. Tels. 257000 - 257100
14|1|F|Pte.

CLINICA DE OJOS
Atendido por
16 Médicos Oftalmólogos y 6 Auxiliares Técnicos Universitarios
Consultorio extern de 8 a 21 hs Guardias permanentes. Cirugía e internación. Atención de particulares y Mutualidades. Av. España 888 Teléf. 248856.
18|3|F|42513|Pte

Dr. LANGE
Enfermedades y cirugía de los ojos. Recetas de anteojos. De 16.30 a 19.30 hs. San Martín 1052, 1º Piso, Dpto. 9 (ascensor). Tel. 293422. Mendoza. Pte.-A.

Dr. ALVAREZ NOQUE
SOLICITAR TURNO
Enfermedades y cirugía de ojos
Mitre 896 Tels.: 241443 - 241805
4|6|F|Pte.|

HUESOS

Dr. EDUARDO P. TOSI ORQUIN
Dr. ANTONIO C. GOMEZ NAVARRO (h.)
Traumatología y ortopedia. Enfermedades y cirugía de los huesos Lunes a viernes 17 a 20.30 hs. Necochea 509. Solicitar turno 259499, 242723, 259228. 21|1|F|27785|Pte.

ASMA Y ALERGIA

INSTITUTO DE ALERGIA
Dr. Marcos Hugo Victoria
Dr. Carlos Segura Villanueva
9 DE JULIO 1056 - 5º PISO
DPTO. 50 - TELS. 251937-249392
4|9|F|97727|Pte.-A.

REUMATISMO

Dr. RICARDO BARCENILLA
Rivadavia 578 - Planta Baja - Dpto. 5 - Ciudad. - Turnos 17 a 20.30 hs. - Teléfonos 292020 - 221910
27|2|F|Pte.

Dr. MANUEL MENA
Reumatólogo - Enfermedades de columna vertebral, brazos doloridos, ciática. Atiende de 15 a 20 hs. Buenos Aires 226. Lunes a sábados.
20|3|F|Pte.|S

Dr. JULIO F. SANCHEZ
Doctor en medicina (Esp. en Europa), Reumatología ,ortopedia y traumatología Rivadavia 141. Tel. 291094. 23|2|F|Pte.

Dr. PEDRO LUIS ZANNONI
Reumatismo. Clínica médica. Aparato circulatrio, respiratorio, digestivo. San Martín 1730, Godoy Cruz. Turnos. Teléfon 290841.
F|Pte.-A.

DENTISTA

Dr. MARIO HORENSTEIN
Odontología integral niños y adultos. Rayos X. Prótesis fija. Porcelana. Paredentosis. Avda. España 925. P. B. 12. Turnos telef. 247300. Part. 217888.
22,8,F|Pte.|A.D

ODONTOLOGIA

VICTOR M. PICCIONE
Doctor en odontología, Cirugía de boca y huesos de la cara. Martes y jueves, Sanatorio Policlínico de Cuyo. Tel. 243000. Part. 255547.
1|2|F|Pte.

Dra. DUCI DE CAPURRO
NIÑOS - ADULTOS
Lunes, Miércoles y Viernes, Rivadavia 76 - Pta. Baja. Dpto. "F". Tel. 252134 - 291141. 1|6|F|65070|P.e.

Dra. GRACIELA BRODSKY
NIÑOS - ADULTOS
Atención martes, jueves y sábados de 16 a 20. Pedir turno tel. 2151|6 Espejo 65. 1º H. 1|8|C|932|30|8

PARTERAS

LIDIA M. DE CUARTAS
PARTERA NACIONAL
25 de Mayo 770, Cdad. Tel. 247223.
19|6|F|83061|Pte.

ESTHER C. DE SANANES
Partera nacional. Diariamente de 10 a 20 hs. Solicitar turno. Pedro B. Palacios 1260 (Ituzaingó) entre Catamarca y Lavalle. Teléfs. 257319 y 251391. 7|4|F|Pte.|D.

CELINA E. M. DE ARNEDO
PARTERA NACIONAL
Catamarca 585, Ciudad T. 242383.
Pedir turno. 29|F|99499|Pte.

IRMA YAKEL DE LEGUIZAMON
PARTERA
Av. San Martín 1269 - 3er. Piso. Dpto. A. - Tel. 257536 - Mendoza
F|Pte

J. DELIA SANCHEZ GOMEZ
OBSTETRICA NACIONAL
Atiende de 15 a 17 horas, menos sábados. Rivadavia 634, Tel. 24101|9
6|12|F|Pte.

NELLY DE APIOLAZA FRANCIS GUIRAL
Parteras nacionales. Horario de 17.30 a 21. Rivadavia 980, Godoy Cruz. Teléfono 253445.
3|8|C|845|29

PEDICUROS

CASA SCHOLL
Pedicuros, Calzados, Plantillas. Medias y Vendas para Várices. Todo para el confort del pie. Pedir turno. Montevideo 27, Mendoza. Tel. 246200
17|5|F|Pte.|A

Notas Sociales

Casamientos

Hoy, a las 21, en la parroquia de Nuestra Señora de Fátima, de Godoy Cruz, el padre Perfecto Pérez bendecirá el casamiento de la señorita Raquel Marina Castro Pérez y el señor Ricardo Martín Videla Vallée. Serán padrinos por la novia, el señor José Castro Regueiro y su señora Marina Pérez y por el novio, el doctor Roberto Videla Zapata y su señora Magdalena Vallée. Testimoniarán esta ceremonia la señorita María Victoria Suárez, la señora Marcela Villanueva Zaefferer de Castro y los señores Fernando Luis Falconi y Luis Alberto Videla Vallée.

—En la intimidad se celebrará hoy, a las 12, en la parroquia de San Agustín, la boda de la señorita María Cristina Verón Ginestet y el ingeniero Rodolfo Pedro Battistozzi Bolognesi, ceremonia de la que serán padrinos por la novia, el teniente coronel Valentín Verón Clément y su señora Natalia Ginestet y, por el novio, el señor Domingo Battistozzi y su señora Isolina Bolognesi. Serán testigos en esta ocasión, la señora María Silvia Casale Poquet de Quero, la señorita María Luz Ortiz Arenas y el señor Jorge Allumi, y del acto civil que se cumplirá también hoy, los señores Horacio Lara y Enrique Fontán Balestra.

—En la parroquia de San José quedará consagrado hoy, a las 12, el matrimonio de la señorita Elsa Susana Rufener y el ingeniero Juan Angel Piaggi Palma. Actuarán como padrinos por la novia, el señor Federico Rufener y su señora Elsa Merker y, por el novio, el doctor Ernesto Piaggi y su señora Argentina Palma Aguirre.

—El casamiento civil de la señorita Beatriz Mendoza Sabater y el doctor José Luis Cano Ozán se efectuará hoy. Oficiarán de testigos la señora María Amelia Rovello de Santamarina Bosch, la doctora Mercedes del Carmen Báez Graña, el doctor Alejandro Merlo y el señor Raúl Alejandro Villegas. El padre Florentino Ezcurra bendecirá la boda mañana, a las 21,30, en la parroquia de San Agustín.

PAPEETE (Tahití), 28 — Será bendecido hoy el casamiento de la señorita Sara Cobos Daract y el doctor Carlos M. Bistué.

BUENOS AIRES, 28. — En la basílica de Nuestra Señora del Pilar se consagrará hoy, a las 20,15, el matrimonio de la señorita Alicia Moneta y el señor Patricio French. Intervendrán como padrinos el señor Raúl Adolfo Moneta y su señora Alicia Lucini por la novia, y la señora María de la Luz Molina Salas y el señor Alberto French Vernet, por el contrayente.

Zoila Felicidad de Paz Pontis

Su fallecimiento. — En diversos campos de la actividad docente destacose la señorita Zoila Felicidad de Paz Pontis, cuyo sepelio se efectuó recientemente en el cementerio de la Capital. Acreditó méritos valorables tras intensa labor, primero en las aulas, donde puso de manifiesto su inagotable capacidad de esperanzas y responsabilidad, para culminar en cargos directivos después de treinta y ocho años de servicios, al cabo de los cuales se acogió a los beneficios jubilatorios.

Desde joven conoció en su hogar, de tradicional arraigo mendocino, una conducta inspirada en el concepto del deber. Fue una estudiosa de los problemas educativos, de la relación alumno maestro y de su proyección social, problemas que logró concretar en la teoría y en la acción. Este quehacer le proporcionó grandes satisfacciones a través de las generaciones que formó y que con frecuencia la visitaron para agradecer sus ágiles observaciones, la riqueza de sus conceptos y la reconfortante y diaria lección de lucha y de fe.

Más su actividad abarcó otros ámbitos. Su espíritu caritativo se volcó también en las obras benéficas salesianas y de San Vicente de Paul. Sin duda, su figura será recordada no sólo por sus virtudes, sino por ese don tan suyo de saber discernir, aconsejar, guiar y enseñar a convivir en cristiana hermandad.

Compromiso

Se formalizó en la ciudad de San Juan, el compromiso de la señorita Susana Beatriz Videla Bourguet y el señor Raúl Hinojosa.

Demostraciones

El señor Hugo Mendoza y su señora Carmen Sabater ofrecerán un almuerzo familiar a la señorita Beatriz Mendoza Sabater y al doctor José Luis Cano Ozán, después de efectuarse su casamiento civil.

—La señora María Cecilia Arroyo Silveti de Sayavedra reunió ayer en un té a las señoras Martha Esther Cuartara de Parada y María Cristina Cuartara de Iavicoli, con motivo de su visita a nuestra provincia. A su vez la señora Cecilia Labanca de Varas las agasajó con una comida.

Misas impetratorias

En la capilla del Colegio de Nuestra Señora de la Misericordia se rezará una misa hoy, a las 19,30, por la señorita Mariana Jofré Morales Bustamante, quien se encuentra delicada de salud.

—Las señoras Clotilde Toso de Giol y Lucía Moyano de Toso mandarán rezar una misa hoy, a las 19, en la capilla del Colegio María Auxiliadora, para impetrar por la felicidad de la señorita Marta Elena Cano Toso y del ingeniero Juan Carlos Espinola Gutiérrez.

Misas de acción de gracias

Para dar gracias por el restablecimiento del señor Alberto Nazar, sus amistades harán oficiar una misa pasado mañana, a las 12, en la iglesia de la Compañía de Jesús.

—Hoy, a las 19.30, en la capilla del Colegio Compañía de María, de Godoy Cruz (Rivadavia 350) se oficiará una misa para dar gracias por los 15 años que cumple la señorita Graciela Bibiana Balmaceda Pawly Frers.

Rotary Club

La Rueda Interna del Rotary Club Luján de Cuyo realizará su té mensual hoy, a las 17, en la residencia de la señora Ana Federici de Benelbaz. En su transcurso disertará la señora Esther Catarivas de Sananes sobre "Impresiones de un viaje a Oriente".

Enfermos

Se encuentra enferma la señorita Betsabé Narbona.

—Mejora de la operación a que fue sometida, la señora Fanny Maure Morán de Arias.

—Es satisfactorio el estado de la señora Ana María Arias Corvalán de Rasftl y el de su hija Mariana.

BUENOS AIRES, 28. — La señora Mónica Goyeneche de Méndez Funes se restablece después del nacimiento de su hijo Tomás Enrique.

Viajeros

A Buenos Aires, el teniente coronel, Juan Antonio Denegri, su señora María Julia Cejas Silva y su hijo Pedro.

—A Buenos Aires, la señora Fanny Alicia Caroli de Pérez Alvarez y la señorita María Cecilia Priore Caroli.

—A Buenos Aires, la señora Perla Moscatelli de Caivano.

—De Buenos Aires, la señora Linda Sacchetti Ermácora de López Dávila.

—De Río Negro, el doctor Juan Antonio Melendo, su señora Lilia Balmaceda y su hija María Paula; las señoras Lilia Pawly Frers de Laure, Nilda Pawly Frers de Firpo, María Luisa Nielsen de Suerte Garay y el ingeniero Gastón Pawly.

—De San Rafael, el señor Juan Manuel Civit y su señora María Haydée Balmaceda.

Misas y funerales

Se oficiarán misas:

Mañana, a las 11.30, en la parroquia de Santo Domingo, por el alma de la señora Rosa Correa de Calle.

—Hoy, a las 18.30, en la parroquia de Nuestra Señora de la Merced, de Maipú, por el alma de la señora Elina García Godoy de Peña y Lillo.

—Mañana, a las 11, en la capilla del Colegio María Auxiliadora, por el alma de la señora Rosa Silva Videla de Tabanera, ofrecida por la señora Enriqueta Silva Videla de Moyano.

—Hoy, a las 20, en la iglesia de la Compañía de Jesús, por el alma del señor Jorge Godoy Vergelin.

—Hoy, a las 19, en la parroquia de Nuestra Señora del Líbano, de San Martín, por el alma del señor Luis H. Profili, en el primer mes de su fallecimiento.

—Hoy, a las 20, en la parroquia de Nuestra Señora de los Dolores, por el alma del señor Pablo Blum, al cumplirse un mes de su fallecimiento.

—Mañana, a las 19, en la parroquia Santa María Goretti, por el alma del señor Mario Rizzato.

—Mañana, a las 19, en la parroquia El Señor del Milagro, por el alma de la señora Ana Ríos de Granados.

—Hoy, a las 19.30, en la parroquia San José de La Paz, por el alma del señor Ermando Pareti.

Hoy, conferencia: "Machado, palabra en el tiempo"

Hoy, a las 19.30, en la sede del Instituto Cuyano de Cultura hispánica, Aristides Villanueva 389, ciudad, habrá un acto correspondiente al ciclo "Historia y cultura de España". El profesor Adolfo Ruiz Díaz pronunciará una conferencia sobre el tema "Machado, palabra en el tiempo".

Se recordó que la asistencia es obligatoria para todos los aspirantes a becas para efectuar estudios de postgraduados en España.

El público tendrá libre acceso al acto.

Sobre "Plástica y poesía" hoy se disertará

Una conferencia sobre "Plástica y poesía" ofrecerá el doctor Américo Calí hoy a las 19 en el Museo Municipal de Arte Moderno, San Martín 1143, Mendoza.

El acto forma parte de la programación que la Sociedad de Artistas Plásticos de Mendoza ha organizado mientras se exhiban las obras del Primer Salón Bienal de Artes Plásticas organizado por la entidad.

Concierto de piano en la tarde

Un concierto de piano a cuatro manos tendrá lugar mañana a las 18.30 en el teatro Julio Quintanilla, subsuelo de la plaza Independencia.

Estará a cargo de los pianistas Giocasta Corma y Carlos Soria. Ofrecerán el siguiente programa: "Valses" de Brahms, "Escenas orientales" de Schumann, "Coral y fuga" de César Franck y "Petit suite" de Claude Debussy.

La entrada es libre y auspicia la Municipalidad de la Capital.

Recital de tangos habrá el miércoles en el Quintanilla

Informó la Subsecretaría de Acción Social de la Municipalidad de la Capital que la Dirección de Cultura presentará el IV Recital del "Ciclo de Música Popular 1975", que con entrada libre se ofrece en el Julio Quintanilla.

Estará a cargo del quinteto típico de Pedro Francia y tendrá lugar el miércoles 3 de setiembre a las 21.30.

El recital del miércoles contará con la colaboración del cantante Ricardo Fontán y Carlos Luna. La presentación estará a cargo de la locutora Lila Levinson.

El programa incluirá los siguientes títulos: "Melancólico", "Uno", "Nunca tuvo novio", "El hijo de nadie", "La bordona", "Quiero huir de mí", "Danzarín", "No me pregunten por qué", "Así se baila hoy", "Perdóname", "La trampera" y "Nido gaucho".

"La tregua" en América Latina y España

BUENOS AIRES, 28. (Télam). — La cinematografía nacional está concretando paulatinamente profundos alcances en el exterior. Lo manifestó aquí el director y actor Sergio Renán, quien regresó de una extensa gira por distintos países, agregando que su film "La tregua" será exhibido en América Latina y España.

Asimismo destacó que recibió varias ofertas para trabajar en el extranjero, pero que en estos momentos va a dirigir y actuar en su segunda película que rodará en los próximos meses

Destacada trayectoria en el exterior de un escenógrafo de nuestra provincia

Aunque ha realizado diversos trabajos para otros géneros del arte escénico, el escenógrafo mendocino José L. Varona está dedicado casi con exclusividad a la realización escenográfica de vestuarios de obras de teatro lírico, para producciones de Estados Unidos —está radicado en Nueva York desde hace varios años— y principales ciudades de Europa.

Varona es una figura ya acreditada en su arte, en la línea internacional que pasa por muchas de las principales salas del arte lírico y coreográfico, y ha sido convocado para hacer su parte en trascendentes eventos del género. Constituye en esencia, un nombre de verdadera significación dentro del cuadro de mendocinos que son debidamente valorados en el exterior, es decir, que tienen méritos reconocidos mucho más allá de nuestra fronteras.

Durante su breve estada en Mendoza, Varona, que visitó LOS ANDES en compañía de la conocida coreógrafa Isolde Klietmann, expresó: "Aunque he investigado diversos estilos y técnicas escenográficas, no me he aferrado a ninguno de ellos. Aplico los más adecuados a la obra, al criterio del director, a las posibilidades del escenario o del teatro y al público".

José Varona es autodidacta y se abrió camino en su profesión fuera de la Argentina. "Yo sentía gran atracción por el teatro y el dibujo. Fui a Buenos Aires y comencé un curso de escenografía, pero lo abandoné al poco tiempo. Hice algunos trabajos para teatro, pero no me sentía conforme. Busqué nuevos rumbos y viajé a Nueva York y, aunque los primeros años fueron muy difíciles, a partir de 1966 conseguí trabajo estable en la New York City Opera. A partir de ese momento, Varona, tras realizar más de 17 trabajos en escenarios de Nueva York, California y Canadá, debió cumplir contratos en Europa. "En 1969 viajé a Alemania para realizar la escenografía y vestuario de "Julio César", de Haendel, que se presentó en La Opera de Hamburgo —recordó— y, posteriormente debí trabajar en "Atila", de Verdi, que se dio en la Opera de Berlín".

Los últimos trabajos realizados por José Varona, como escenógrafo, diseñador y figurinista, le han exigido viajar alternativamente entre Europa y América. A "La traviata", "Rodelinda" y "Orfeo" presentadas en el Festival de Holanda, siguió el montaje de "Don Rodrigo", de Ginastera, en la

Durante su breve visita a Mendoza, José Luciano Varona estuvo en la redacción de LOS ANDES. Fue acompañado por la escenógrafa Isolde Klietmann.

"La bella durmiente" en París, diciembre de 1974. La escenografía y el vestuario fueron de Varona.

Nueva Opera de Australia, y luego "La viuda alegre" en la Opera de Canadá. Posteriormente realizó la escenografía y vestuarios completos de "La bella durmiente", para la Opera de París: "Fue un trabajo agotador. En esa oportunidad —aclaró Varona— la producción incluía 6 decorados totalmente distintos y más de 350 trajes y abarca 3 horas de espectáculo".

"En mi trabajo —dijo— utilizo los más diversos materiales y estilos. Desde las escenografías corpóreas a las más estilizadas con materiales tradicionales o bien con metales, plásticos y otros".

José Varona, ya sobre el final de nuestra entrevista, anticipó los trabajos a realizar: "En enero del año próximo debo confeccionar las escenografías del Festival de la Opera en Teherán; en abril "La viuda alegre", de Lehar, en la Opera de Vancouver; en julio un espectáculo en Brasil y en setiembre la escenografía y vestuario de "Turandot", de Puccini, en la Opera de Ginebra".

Concurso literario cuyano organizado en San Luis

SAN LUIS, 28 - Hasta el 30 de setiembre de 1975 ha sido postergada la fecha para presentación de trabajos del concurso literario "Leopoldo Marechal" organizado por la Dirección General de Cultura de la Provincia.

Puede participar de este concurso —que incluye las categorías de cuento infantil, teatro y poesía— autores inéditos cuyanos, nacidos en San Juan, Mendoza y San Luis, aunque vivan en otras regiones, o aquellos que acrediten no menos de dos años de residencia continua en alguna de las tres provincias cuyanas.

Los trabajos deben presentarse en original y cinco copias, abrochadas o encarpetadas; mecanografiadas en hojas de tamaño oficio y escritas de un solo lado.

El autor usará seudónimo, que consignará en cada copia.

El original y sus copias se presentarán junto a un sobre lacrado, en cuya cubierta figurará el título de la obra, y que contendrá en su interior identificación del autor con firma, número de documento y domicilio.

El material indicado será remitido, en paquete, por vía postal, certificado, y en su cubierta se consignará: Concurso Literario "Leopoldo Marechal", Dirección General de Cultura, Ayacucho 957, San Luis.

Se admitirán trabajos sólo de autores que no hayan publicado libro o tenido edición normal de sus obras. Las obras no deberán haber sido premiadas en ningún concurso anterior, ni publicadas.

Cada persona podrá presentar el número de trabajos que desee pero sólo podrá recibir premio por uno de ellos en cada género.

Los premios consisten en publicación (en un volumen conjunto) y diplomas de honor. Actuará un jurado de especialistas en literatura.

Para mayores informes los interesados pueden dirigirse a la Dirección de Cultura, Ayacucho 957, San Luis.

Actúan hoy dos conjuntos folklóricos

La Dirección de Acción Cultural de la Provincia presentará hoy, a partir de las 21, en el teatro Independencia a los conjuntos "Intihuama" y "Los hermanos de La Torre", en un recital folklórico organizado por la Dirección de Cultura de San Juan que cuenta con el auspicio del Consejo Regional de Coordinación Cultural, (Mendoza, San Luis y San Juan), y en adhesión a la "Primera Muestra Artesanal de Cuyo".

"Markama" ofrecerá en la fecha un recital

El conjunto mendocino "Markama" ofrecerá hoy a las 21 en el auditorio Galli un recital de música indoamericana. Los integrantes son Juan Lázaro Mendolas, Lars Nilsson, Archi, Eduardo Ocaranza, Nené Avalos, Tonio Contreras y Eduardo Ordoñez. Los instrumentistas y cantantes cuentan con arreglos musicales de Damián Sánchez y poesía y cuentos de Jorge Sosa.

Nos informó el reciente grupo musical que "Markama" es un vocablo de origen quechua que significa "al pueblo" y es esta la intención final: llevar hacia el pueblo lo que de él surgió como canción. Por eso Markama se adentra en el contenido de las distintas corrientes musicales de latinoamérica, buscando sus orígenes estudiando las formas y los estilos, conociendo la variedad de sus instrumentos, interpretando lo valioso de sus mensajes".

En esta primera actuación, "Markama" ofrecerá música del altiplano: carnavalitos, huaynos ,bailecitos y cuecas. Con ellos, nos dijeron, afloran instrumentos originales tales como quena, anata, rollano, sikus, ocarina, charango y erkencho. Para lograr una mayor variedad de sonidos y matices, han incorporado flauta traversa, bajo eléctrico y percusión.

Los temas incluyen trabajos de autores anónimos, de compositores recientes de Bolivia, Perú y la Argentina y también de propia inspiración de los integrantes de "Markama". Algunos de los títulos son: "Danza aymará", "Por un saltito", "Tjalla", "Paja brava", "Yo pobre", yo huérfano", "Flecheros del Inca" y "Temas para rollano".

Presenta la Alianza Francesa de Mendoza.

AMICANA ofrece cine documental

Documentales de los Estados Unidos ofrecerá hoy, en última función, la Asociación Mendocina de Intercambio Cultural Argentino - Norteamericano, AMICANA, en colaboración con el Servicio Cultural e Informativo de los Estados Unidos.

En su sede de Rivadavia 488, ciudad, se proyectarán los siguientes títulos en los horarios que se indican: a las 16, "La magia del mundo de Walt Disney" y "Este - Oeste Manhattan"; 17, el mismo programa anterior; 18.30, "Wisconsin, la buena vida" y "El sur"; 19, "Solamente en Estados Unidos" y "Puerto Rico, isla del sol", y a las 20, "La magia del mundo de Walt Disney" y "Este-Oeste Manhattan".

El público tendrá libre acceso.

Ultimas funciones de la obra "Mateo"

La Compañía Mendocina de Comedias que dirige Antonio Manzur ofrecerá este fin de semana las tres últimas funciones de la obra de Armando Discépolo, "Mateo", en el teatro Julio Quintanilla.

Hoy, mañana y el domingo, a partir de las 21.45, actuará ese elenco teatral formado por Vivian Condú, Martha Mietta, Mónica Landó, Rafael Rodríguez, Víctor Sosa, Luis Rodríguez y Antonio Manzur.

Un libro de Aldo Lozada presentarán

Con la presentación de un libro de Aldo N. Lozada continuará la serie de actos organizados por el grupo poético Ichthios, con motivo del décimocuarto aniversario de su fundación.

El señor Lozada es un poeta sanjuanino, vicepresidente de la Sociedad Argentina de Escritores filial San Juan. El libro se titula "Un puñado de versos" y la presentación tendrá lugar hoy a las 18.30 en el subsuelo del Museo Municipal de Arte Moderno, San Martín 1134, Mendoza.

La entidad organizadora anunció, asimismo, que mañana a las 18.30 en el mismo local, se procederá a la entrega de los premios del Certamen Departamental de Poesías

café KEDÉM
El café de los buenos días!
PIDALO TAMBIEN EN EL ALMACEN DE SU BARRIO

Una relación que podía llevarlos a la muerte.
la guerra del cerdo
prohibida menores de 18 años
JOSE SLAVIN MARTA GONZALEZ
ADEMAS la Mafia
Cine GRAN REX

EL DEMONIO EXISTE Y UN MIERCOLES DE CENIZA SE ADUEÑO DE MAGDALENA
A DONDE VAS MAGDALENA?
PROHIBIDA PARA MENORES DE 18 AÑOS
con Dagmar Hedrich y Werner Bruhns
Direccion Michael Walter
Technicolor
TEATRO City
Ademas: "PASION IMPURA" Eatsmancolor con Agostina Balli

PALITO ORTEGA (El Rey)
APTA PARA TODO PUBLICO
en
NO HAY QUE AFLOJARLE A LA VIDA
ADEMAS: "MINGUITO TINGUITELA PAPA"
Cine Teatro AVENIDA

La Bodega del 900
RESERVAS A LOS TELS.: 262773 - 262775
AV. de ACCESO Y URQUIZA Villa Nueva
Amplia playa interna para estacionamiento de vehículos

Point's BOUTIQUE FOR MEN
Vendemos Barato Porque Queremos!
LLEGARON las POLERAS
- POLERA SRA. con cierre, en jersey de seda, 24 colores .. $ 199,-
- POLERA SRA. con cierre, en jersey de seda, estampado, última moda, 24 colores .... $ 249,-
- POLERA SRA. en jersey doble, con cierre, 24 colores ..... $ 299,-
- POLERA HOMBRE, en jersey doble, 24 colores, super oferta $ 299,-
MAGIO
SARMIENTO 51 - TEL. 292092 - MZA.

RESTAURANTE LA POSTA
HAGA UN ALTO EN LA POSTA
NOCHES DE FOLKLORE AL TOPE
VERSOS - CANCIONES Y AGITAR DE PAÑUELOS
entre locro, empanadas, asado y mate
Ahora gran parrillada y domingo almuerzo
— Reserve mesa a su alegría —
SAN MARTIN 1297 - TEL. 221311 - G. CRUZ
MAGIO

¡IMPORTANTE!
POR POCOS DIAS
PROFESOR CIRO QUIROLOGO GRAFOLOGO
Atiende: MARCHIGIANA HOTEL
Patricias Mendocinas 1528/32 - Teléfonos 217518 - 217528
De 9 a 13 y de 15 a 21 horas.

LA CASONA
VIERNES, SABADO Y DOMINGO
CON LA ACTUACION ESTELAR DE
PABLO DANIELO
EL GALAN DE ESTACION RETIRO
MARTES, MIERCOLES Y JUEVES CENA SHOW BAILABLE
en la animación del espectáculo la gracia y simpatía riojana de
MARIANO MORENO
Y GRAN ELENCO
San Martín Sur 905 • Telef. 224344 Godoy Cruz *RESERVE MESA DESPUES DE LAS 18

CINES Y TEATROS

CENTRO

AMERICA - Hoy de 14 a 24 hs.: "CIERTA CLASE DE TERNURA" y "LAS DESVENTURAS DE ALFREDO".
AVENIDA - Hoy de 14.30 a 24 hs.: "NO HAY QUE AFLOJARLE A LA VIDA" y "MINGUITO TINGUITELA, PAPA".
CARIBIAN - Hoy a las 21 hs.: "BARRIO CHINO" y "EL MOLINO NEGRO".
CENTER - Hoy de 14 a 24 hs. "LA FUGA INCREIBLE" y "LOS PROFESIONALES".
CITY - Hoy de 14.30 a 24 hs.: "ADONDE VAS MAGDALENA" y "PASION IMPURA".
CINEMA - Hoy de 14 a 24 hs. "PETETE Y TRAPITO" y "MIL INTENTOS Y UN INVENTO".
CONDOR - Hoy de 14.15 a 24 hs. "UN ARBOL DE HOJAS ROSAS" "LA OTRA CARA DEL PADRINO".
LAVALLE - Hoy de 14.15 a 24 hs. "LA RAULITO" y "QUEBRACHO".
LUXOR - Hoy de 14 a 24 hs.: "ASESINOS S.A." y "LA EJECUCION".
OPERA - Hoy de 14 a 24 hs. "EL CONDE DE MONTECRISTO" y "¿KUFU? DE SICILIA CON FUROR".
PREMIER - Hoy de 14 a 24 hs.: "TESTIMONIO MORTAL" y "A QUEMARROPA".
REAL - Hoy a las 21 hs.: "MI NOVIA EL" y "LOS DOCTORES LAS PREFIEREN DESNUDAS".
REX - Hoy de 14.30 a 24 hs.: "LA GUERRA DEL CERDO" y "LA MAFIA".
ROXY - Hoy 14 a 24 hs. "LA FUGA INCREIBLE" y "PERDIDO EN EL DESIERTO".
SELECTRO - Hoy 21 hs.: Noticiario Panamericano, "EL FESTIVAL DE LA PANTERA ROSA" y "JUGGERNAUT".
AUTOCINE BROADWAY - Hoy 21 hs.: "EL ARCHIVO DE ODESSA" y "LAS MARIPOSAS SON LIBRES".
EL CERRO Cine Auto El Challao - Hoy a las 21 hs. "Los gauchos judíos" y "El sordo Smith y su amigo el orejas".
GRAN AUTOCINE MENDOZA. - Hoy 21 hs.: "ADIOS AL AMIGO" y "LA RIVAL".

TEATROS

TEATRO INDEPENDENCIA. - Ministerio de Cultura y Educación - Subsecretaría de Cultura - Dirección de Acción Cultural - Hoy 21 hs. recital folklórico, conjunto "INTI-HUAMA" y "LOS HERMANOS DE LA TORRE".
MUNICIPAL "Julio Quintanilla" Municipalidad de la Capital - Subsecretaría de Acción Social Dirección de Cultura - Hoy 21.30 hs. "MATEO".

GODOY CRUZ

CEC - Hoy 21 hs.: "5 locos en apuros" y "Motín en tierra".
PLAZA - Hoy 21 hs.: "Un loco lindo en New York" y "Crimen en el Expreso de Oriente".
SPORTSMAN - Hoy 21 hs.: "Las procesadas" y "Las píldoras".

GUAYMALLEN

VICTORIA - Hoy 21 hs.: "Los doctores las prefieren desnudas" y "Mi novia él".

LAS HERAS

BELGRANO - Hoy 21 hs. "Boda de cristal" y "José María y María José".

MAIPU

ARGENTINO - Hoy 21 hs.: "Los Irrompibles" y "Gitano".
IMPERIAL - Hoy 21 hs.: "Nazareno Cruz y el lobo" y "María Ye - Ye".

PALMIRA

COLON - Hoy 21 hs.: "Cinco locos de fiesta" y "Los 4 del Ave María".

SAN MARTIN

CERVANTES - Hoy 21 hs.: "El vuelo de la flecha" y "Sálvese quien pueda".
MAYO - Hoy 21 hs.: "La difunta Correa" y "La super super aventura".
MONUMENTAL - Hoy 21 hs.: "Nazareno Cruz y el lobo" y "Cuando el amor llega".

LA CONSULTA

REAL - Hoy 21 hs.: "5 locos y el collar de la reina" y "Un hombre llamado Noon".

RIVADAVIA

ARGENTINO - Hoy 21 hs. "Don Quijote cabalga de nuevo" y "Un pirata de doce años".
DUCAL - Hoy 21.15 hs.: "La captura del Pelham 1-2-3" y "Algunas chicas lo hacen".

SAN RAFAEL

IDEAL - Hoy de 14 a 24 hs.: "Dos contra todos" y "Sed de venganza".

GENERAL ALVEAR

SUROPEA - Hoy 21 hs.: "Dos lindas chicas en mi pijama" y "Ultimo domicilio conocido".

BOWEN

IDEAL - Hoy 21 hs. "Los chiflados del batallón" y "Me gusta esa chica".

Avisos Clasificados

Compra y Venta de Propiedades

A PROPIETARIO compramos casa, departamento o lote. Godoy y Pelaia. Máxima seriedad Inmobiliaria. Gutiérrez 585. Teléfono 258543 y 251597. 20 7|F|78477|Pte.-S.

A MOLL Inmobiliaria compra casas departamentos, lotes etc. Operaciones inmediatas, garantidas. Gutiérrez 567. TE. 214266 - 250524. 22/9/F/85420/Pte.

A DUEÑO compro urgente lote bien ubicado, radio Ciudad o G. Cruz Operación inmediata. F. J. Sapunar. San Lorenzo 315. - Teléfono 290457. 21|8|F|85374|31|8

A ELEGIR departamentos céntricos, 1, 2, 3, 4 dormitorios, dependencias. Ossola vende - Teléfono 291304. 27|8|C|347|29|8

A PROPIETARIO compro urgente casa o departamento, operación inmediata. F. J. Sapunar. San Lorenzo 315. Tel. 290457. 21|8|F|85385|31|8

A $ 4.000 m², el m2., vendo facilidades 20 Has. o fracción adyacente aeroparque ciudad. Teléf. 253024. 29|8|C|63|31|8

A - $ 200.000. Total $ 350.000, antisísmica Pedro Molina, living, 3 dormitorios, garaje, cocina comedor, patio. - Provivienda. Perú 1214. 29|8|C|983|29|8

A - DUEÑO vende antisísmica estrenar, barrio Parque, Godoy Cruz, t$ 80.000.000 Perito Moreno 1706 - Godoy Cruz, teléfono 223584. 29|8|F|84639|29|8

A ESTRENAR, en calle Colón y Mitre, hermoso local frontal, c| subsuelo. Contado y facilidades. Inf.: Mengoni - Colón 428. Teléfono 246295. 29|8|F|87021|29|8

A ESTRENAR, 6 locales con tres baños, en conjunto, vendo en pleno centro. Total $ 180.000.000. Facilidades. Tel. 253024. 29|8|C|63|31|8

A $ 300.000. Total 600.000, amplia casa, teléfono, Coronel Plaza, ciudad, siete ambientes, amplio patio. Oportunidad. Provivienda - Perú 1214. 29|8|C|983|29|8

A VENDO departamento, se acepta plan banco. Se recibe auto. Tratar: Estrada 453, ciudad. 29|8|C|110|31|8

A UNA cuadra de San Martín, en Las Heras, hermosa casa, ideal para taller, contado y facilidades, recibimos vehículo diesel u otro. Av. Esapaña 1248. 3º 39. Teléfono 251658. 29|8|C|97|30|8

A HERMOSO departamento en P. B. s|Mitre y Moreno, dos dormitorios, living, cocina comedor, lavandería y patio. Contado pesos 330.000, saldo 18 meses. Provegem Inmobiliaria. Av. España 1248, 3º 39. Tel. 251658. 29|8|C|97|30|8

A VACACIONES 1.000 m2., Vistalba, zona bodegas a metros Panamericana. Vendo o permuto. Garibaldi 110. Tel. 24 528. 29|8|C|25|29|8

A PARTICULAR vendo antisísmica a estrenar en calle principal Barrio Jardín La Florenta, 3 dormitorios, garage, cochera y demás dependencias, de primera. Acepto permutas. Lavalle 2311, Guaymallén. 29|8|C|42|31|8

"ANTISISMICA": Trapiche, a estrenar, 3 dormitorios, ante-baño, 2 baños, living, cocina-comedor, amplio garaje, jardines, buenas terminaciones. "Benturino" - Colón Nº 659. Tel. 246927. (Lugones). 29|8|F|87071|29|8

ANTES de vender, permutar su casa, departamento, lote, finca, consulte mejor y rápida operación a Oliveri. 225471. 26|8|C|30|1|9

ANTISISMICA 3 dormitorios dependencias metros terminal ómnibus, anticipo $ 70.000.000 saldo convenir, recibo automóvil. José Federico Moreno 1575. 27|8|T|06422|29|8

ATENCION casas a estrenar en 6ª Sección, Dorrego y San José, desde $ 120.000.000 a $ 175.000.000 3 dormitorios, 2 baños y dependencias, con y sin patio. Urbana Inmobiliaria. 9 de Julio 315. Mza. 27|8|C|469|29|8

ATENCION lotes en Chacras de Coria y La Puntilla, también en Ciudad. 9 de Julio 315. Mza. Urbana Inmobiliaria. 27|8|C|469|29|8

ATENCION casa 4 años de construida, Barrio Trapiche, 2 dormitorios, baño, l. comedor, cocomedor. Total $ 50.000.000, financio. Urbana Inmobiliaria. 9 de Julio 315. Mza. 27|8|C|469|29|8

ATENCION departamento céntrico de 1 dorm., l.comedor, cocina, baño completo. Total $ 85.000.000 financio. 9 de Julio 315. Mza. Urbana Inmobiliaria. 27|8|C|469|29|8

ANTISISMICA 4 dormitorios, dependencias, con un departamento; otra similar en Barrio Santa Ana. Anticipo $ 25.000.000 saldo a convenir. José Federico Moreno 1575. 28|8|T|6462|3

ANTISISMICA 2 dormits. dependencias, cochera, Bº Comercio Villa Nueva. Facilidades. Telef. 215085. 28|8|C|783|29|8

ANTISISMICA sobre Colón, m$n. 40.000.000, facilidades. - San Martín 254, Godoy Cruz. 28|8|F|84626|3

ATENCION propietario sin intermediarios vende 3 formidables casas en zona residencial. Dirigirse de 10 a 18 horas a Saavedra 1059 - San José. 29|8|T|06504|30|9

AMERICANA 2 plantas, garaje, 3 dormitorios, 2 baños. Recibo menor valor. Juan J. Paso 560 Dorrego. 29|8|C|961|29|8

ANTISISMICA, una planta, tres dormitorios, dependencias completas, jardín. Ossola vende. Teléfono 291304. 29|8|C|347|29|8

AMPLISIMA propiedad 1.500 metros superficie, con flamante chalet, pileta natación. Ossola vende espléndidamente ubicada. Teléfono 291304. 29|8|C|928|2

ANTISISMICA c|Dorrego, 3 dormitorios, d|dependencias, t|servicios, vendo. Berutti 1407. Dorrego. 29|8|C|64

ANTISISMICA 3 dormitorios, todos los servicios. $ 80.000.000, facilidades. Tel. 249218, desocupada. 29|8|C|10

(Más avisos en la Pág. siguiente)

MOSTO SULFITADO

COMPRAMOS

S.A. Fsco. Cinzano y Cía. Ltda.
Teléf. 21813 - San Juan

29|8|F|87034|31|8

---

la pipa
COMPRA
ORO
OF. $ 400,-
G. TONSA - L. A. 23
Por Catamarca

27|8|F|31|8

VENDO
Máquina de Contabilidad
AUDIT 1513
NUEVA
Anzorena 389 - Godoy Cruz
TELEFONO 220912

29|8|C|989|29|8

Caram Hnos.
Automotores
SARMIENTO 56
— G. CRUZ
Tel. 223027 — MZA.

Dodge 1500 S.P. 4, 0 km.	75
Peugeot 504 X. S.E.	75
Cupé Torino 7 bancadas	75
Fiat 125, Berlina 0 km.	75
Renault 12, 0 km	75
Cupé Dodge R.T. 0 km.	75
Fiat 128, 1300, Familiar, 0 km.	75
Citroen Ami 8, 0 km.	75
Cupé Dodge R.T.	74
Renault 12	71-73
Dodge 1500 S.P. L.	72-73
Peugeot 504	72-73
Fiat 1600 Berlina	71-72
Chevy Cupé	73
Fiat 1600 Cupé	71
Fiat 600	68-69-70
Torino Cupé	69-70-72
Fiat 600	71-72
Fiat 1500	64-67-68
Ford Falcon de Lujo	66-67
Renault Gordini	67
Renault 4L	68
Siam Di Tella	63
Valiant II	62
UTILITARIOS:	
Dodge D.P. 100-200, 0 km.	75
Citroen Furgón 0 km.	75
Rural Chevrolet de Lujo	74
Peugeot T. 4 B.	71
Renault 4 F Furgón	75
Jeep IKA	60
Estanciera	60
CAMIONES:	
Dodge D.P. 600, Chasis	71

Compramos Unidades Usadas y Nuevas
FINANCIACION

29|8|F|87077|29|8

MOTORES PERKINS
ENTREGA INMEDIATA

MOTOR DIESEL 140 HP. 6 CILINDROS
MOTOR DIESEL 75 HP. 4 CILINDROS

TABANERA 3015
(a 1 cuadra Hosp. Ferroviario)

ORO
COMPRAMOS
ORLY 9 DE JULIO 1181

29|8|F|86255|7|9

GALPONES y TINGLADOS
A MEDIDA - PRECIO FIJO E INAMOVIBLE
TINGLATECHO

Zizzias 450 - Benegas - Godoy Cruz - Carril Cervantes (Alt 2400), San Martín 1955, Godoy Cruz - Mendoza - Teléfonos: 221765, 248402, 290078, 248279, Mitre 765 San Rafael, Teléfs. 24660 - 25476.

5|8|F|80593|31|8|A

REGIONALES ESMERALDA
COMPRA

Ciruelas secas, almendras enteras y peladas, higos secos y pelones de duraznos. Las Heras 302
TELEFONO 258513

29|8|C|927|29|8

DODGE 1500
Vendo Mod. 1971
UNICO DUEÑO - IMPECABLE
Paso de los Andes 520 - G. Cruz

29|8|C|769|30|8

LOTES

CARRIL A LUJAN, entre Bulnes y Aráoz, 20 x 45 c/u. Libre de ensanche. Pavimento, agua, luz. FACILIDADES. — Vende Casa SARAVIA - Espejo 70, 2º piso. - Tel. 243187

28|8|F|86892|29|8

El Sábado puede ser su día comercial más provechoso..!

Nuestro Departamento Ventas de Automotores Nuevos y Usados Atiende los Sábados de 9 a 13 Hs.

MARIO GOLDSTEIN S.A.
CATAMARCA 586 MENDOZA

29|8|F|87075|30|8

INMOBILIARIA DINAN
VENDE

CASA estrenar, DORREGO, liv-com., 3 dorm., coc-com., baño, garaje, lav., gran patio.
CASA a estrenar BARRIO AERONAUTICO, liv|com., 3 dorm., coc., baño, garaje, patio.
CASA corte antiguo, CHACRAS DE CORIA, con 840 m2, terreno, liv-com., tres dorm., baño, coc-comed., gran patio.
CASA en GUAYMALLEN, esq. salón. 3 dorm., cocina, baño, patio y garaje.
CASA pegado BARRIO BOMBAL, una cuadra c|San Martín, liv com., 3 dorm. coc-com., garaje, baño y patio.
DPTO. Costanera c|calle MORON a estrenar, liv-com., dos dorm., coc. y baño.
DPTO. Liv-com., dos dormit., baño, lav., c|SAN JUAN y VICENTE ZAPATA.
DPTO. e|MONOBLOCK calle Mitre, liv-com., 2 dorm., coc. y baño.
DPTO. KOLTON, pleno centro, liv-com., 1 dorm., coc., baño con teléfono.
GALPON para industria 350 m2., cubiertos.

PERMUTAS

CASA en SAN RAFAEL, antisísmica, liv.-com., 3 dorm., coc-com, garaje, baño y dep. de servicio, por 1 en MENDOZA o alrededores o departamento
CASA en LA PLATA, liv-com., 3 dormit., coc,, baño, garaje y patio permuto por casa, Dpto. o terreno en el gran MENDOZA.

NEGOCIOS

PELUQUERIA DAMAS pleno centro, bajo alquiler, precio oportunidad.
ROTISERIA con todas las instalaciones, pleno centro.

COMPRAS

CASA corte antiguo, Gran Mendoza d|varias habitaciones.
TERRENOS en 5ª, 6ª Secc., o Bº BOMBAL.
FINCAS urgente para pedidos clientes, b/contado.
DPTO. de 1, 2 y 3 dormitorios.

OFERTAS

CASA corte antiguo alquilo pleno centro, 10 hab., 3 baños, coc. con 360 m2 para inversionistas, gran oportunidad.
LOCAL pleno centro con sótano y baño vendemos urgente.

TELEFONO 248954
MONTEVIDEO 271

29|8|F|87108|29|8

INGENIERO

Civil y/o mecánico para montajes con guinches de elementos prefabricados pesados, Zona Cuyo. Dedicación parcial o total optativa. Ocasión única grandes posibilidades de progreso. Se requiere carácter calmo y sentido de la responsabilidad. - Escribir antecedentes referencias, Poste Restante, Ingeniero (6).

29|8|C|15|31|8

ALQUILO LOCALES

En pleno centro de San Martín, ideal para oficinas y/o comercios. Tratar: O'HIGGINS 58. LA COLONIA. TELEF. 21082. San Martín (Mendoza).

27|8|F|86625|31|8

MACHIMBRE
ZOCALOS
GIRO S.a. Ayacucho 162 Tel. 417377-Mza.

ORO
LA MEJOR COTIZACION
COMPRAMOS AL MEJOR PRECIO RESCATAMOS POLIZAS - PLATA
ASOCIADO A "COVEMPA"
NECOCHEA 62 — LOCAL 11

26|8|C|123|30|8

PANEDILE ARGENTINA S.A.
NECESITA
CAMIONES VOLCADORES
con CAJA METALICA

Presentarse en Obra Complejo Hidroeléctrico Agua del Toro. Departamento San Rafael (Mza.)

27|8|F|86612|29|8

VENDO FORD TAUNUS CUPE
EL MEJOR COLOR Y ESTADO
— EQUIPADA —
Tratar y ver: COLON 604 ESQUINA 25 DE MAYO

29|8|F|87109|1|9|A

VENDO CAÑAS de 1ª y 2ª

De 16 a 20 en Paso de los Andes 51 CIUDAD

29|8|C|841|29|8

PASTO DE 1ra.

Vende finca "La Lidia", de G. Halpern, calle Las Margaritas, 9 Km. al norte de ruta 7. Fray L. Beltrán, Mendoza, Tel. 243173. De 7,30 a 12,30 horas.

29|8|C|925|29|8

TONELEROS
Para Rematar
Cascos Nuevos

Presentarse en Cuevas de Arta SAIPA, Carril Nacional esq. Mirador, Rodeo del Medio.

29|8|C|922|29|8

Compro

Nuevo o usado equipo de frío para termo. - Godoy Cruz 3822 - Villa Nueva
TELEFONO 260391

29|8|F|87082|30|8

CHAPA ALUMINIO CANALETA
4,25 - 4,88 - 5,50 - 6 - 7,32 x 1,15 Mts.
SALTA 1935 - TELEF. 259252 - MENDOZA

2|8|F|87078|29|8

A MEDIDA
CONFECCIONES FINAS de NAPA
Sacos - Gabanes
PARA DAMAS

pantalones, tapados, chaquetones. Modelos exclusivos. - Favor pedir hora: T. 245127. Martínez de Rosas 735

29|8|C|16|29|8

VENDO
MAQUINARIAS
TALLER METALURGICO

Verlas y tratar 25 de Mayo 821 San José - Guaymallén - Mza.

29|8|C|23|29|8

MOTOR
Mercedes Benz
PERFECTO ESTADO
VENDO
SAN MARTIN 1215 - LAS HERAS

29|8|C|110-111|29|3|D

SUSTITUTO
TOTORA
VENDEMOS
FABRICA TEJIDOS DE PUNTO
Rodríguez Peña 2643
Zona industrial - G. Cruz

29|8|F|87062|29|8

USADOS

OPEL	75
FIAT 600	72-74
PEUGEOT 504	73
DODGE 1500	72
FIAT 128	72
DODGE GTX	72
RENAULT 12	71
GORDINI	71
RENAULT 4	71
DODGE	70

Sábados abierto de 9 a 13 Horas
MARIO GOLDSTEIN s.a.
Catamarca 586 - Mza.

29|8|F|870|30|8

REZAGOS DE EJERCITO

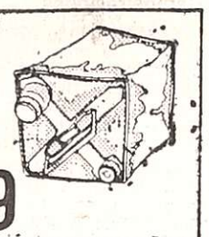

BIDON PLEGABLE PARA AGUA $129
GUANTES ALTA MONTAÑA $ 29,80

MITRE 1521 CIUDAD (A 20 METROS DE AVENIDA LAS HERAS)
EL SURTIDO MAS COMPLETO DEL PAIS EN REZAGOS DE EJERCITO

FALCON
(1ª mano)
VENDO
MOTOR 188
Playa estacionamiento
GENERAL PAZ 352

29|8|F|87113|29|8

HIERRO
DE CONSTRUCCION NERVADO

Nº 4,2 VARILLA 12 mts.	$ 42	CAÑOS galvanizados ½	$ 285
Nº 8 VARILLA 12 mts.	$ 135	CAÑOS galvanizados ¾	$ 360

CANTIDAD ILIMITADA - TODO PARA LA CONSTRUCCION
CORRALON AVENIDA
SAN MARTIN 145 - LAS HERAS - TELEFONO 216980

29|8|C|110|4|9

SILLAS APILABLES
De Polipropileno, patas cromadas, nuevas, garantía 5 años
Ideal para bares, confiterías, empresas de banquetes
— LIQUIDO $ 590 —
SAN MARTIN 747 — LAS HERAS

29|8|C|110|29|8

PIZZERO

Que haya trabajado en Estados Unidos, imprescindible sea joven muy práctico. — NECESITO SAN MARTIN 747 — LAS HERAS

29|8|C|110|29

Departamentos
ALQUILO
C/MUEBLES
Rioja 510 - Mendoza

29|8|F|12|9|D

Permuto TRACTOR MASSEY FERGUSON, MODELO 1975 POR CAMIONETA DIESEL, RASTROJERO. AÑO 74 y 75
Consúltenos: Av. España 1248, 3º, 39, Mza. - Teléfono 251658

29|8|C|97|29|8

Avisos Clasificados

(Viene de la Pág. anterior)

Compra y Venta de Propiedades

ATENCION: Casa con negocio vendemos en Godoy Cruz, amplio plan de financiación. Recibimos vehículo. Consúltenos. Organización Provegem Inmobiliaria. Av. España 1248, 3 39. Tel. 251658. Mendoza.

29|8|C|97|30|8

ANTISISMICA estilo chalecito sobre 9 de Julio al 3000, 140 mts. cubiertos; total 1.250.000 pesos; 50 % contado y dos años. San Lorenzo 231. Tel. 245272.

29|8|C|56|29|8

3º SANTA Ana: Urgente vendo: casa 4 dormitorios, 2 baños, amplio patio para jardín en una planta, etc. Total $ 75.000.000, contado y facilidades. Inf.: Mengoni. Av. España 1248, 7º P. Of. 94. Teléfono 215259.

29|8|F|87094|29|8

COMPRAMOS urgente casas, departamentos y lotes. Operación inmediata. Córdoba 154, Ciudad. T. 254996

25|8|F|86168|29|8

"CONTADO" o corto plazo compro lotes y casas (modestas o alto precio), departamentos, negocios importantes, locales. Necesitamos viviendas, locales en alquiler. "Benturino" - Colón 659. Teléfonos 246927 - 227629.

29|8|F|87072|30|8

COMPRO lote o casa antigua o galpón cuarta sección, superficie mínima de terreno 500 m2. Tratar: P. Mendocinas Nº 1695. Ciudad. Horario de comercio.

27|8|F|86703|31|8

CENTRALISIMA Entre Ríos 239, casa antigua 6 habitaciones, 4 baños. Vendo 60 millones. Solamente 16-19.

28|8|F|86768|29|8

CASA vendo urgente, pleno centro San José. Acepto coche. Godoy Cruz 546 Peluquería San José.

28|8|C|660|670|29|8|D

COMPRO buena finca viñedos o parrales. Dispongo fuerte contado. Saldo corto plazo. Of. Munello. Salta 1242. Tel. 216702.

28|8|F|86865|29|8

COMPRO casa cualquier lugar, hasta $ 35.000.000. Entrego coche 1967 y efectivo. T. 241154.

28|8|C|711|30|8

CASA Godoy Cruz, estrenar, tres dormitorios, living, amplia cocina, garaje, patio terraza, vende Troglia - San Martín 804. Godoy Cruz. Tel. 225757.

29|8|T|6496|29|8

COMPRO casa, lote, finca y detrucción a propietario. Tel departamento, cualquier tipo de construcción a propietario. Teléfono 261973.

29|8|F|87032|29|8

CASA e|Villa Nueva s|Félix Suárez, y departamento e|construcción c|cochera, barrio Santa Ana, v|facilidades. Tel. 261973.

29|8|F|87031|29|8

CASAS a estrenar: 2 en Godoy Cruz, a sólo 2 cuadras de ciudad, 3 dormits., con o sin dep. de servicio; en 2º barrio Santa Ana, una planta, 3 dormitorios cochera. Contado y facilidades. Informes: Mengoni. Colón 428. Teléf. 246295.

29|8|F|87022|29|8

COMPRO a dueño directo, casa mediana. Llamar 10 a 12 y 17 a 19 al 291802.

29|8|C|67|29|8

CAMPO en zona Este, fracciones de 500 Has., ideal para forestación y explotaciones agrícolas. Desgravación impositiva. Precio oportunidad por solo 15 días. - Cicchitti. San Martín 65. Ciudad. Tel. 292078.

29|8|C|82|29|8

CASA modesta compro contado. Soy particular. Godoy 80, Las Heras.

26|8|C|184|30|8

CENTRICO chalet c|3 dormitorios y dependencias, venta urgente o permuto por dep. en Bs. As. Ponce. 25 de Mayo 975.

29|8|F|87098|29|8

CERCA centro universitario vendo casa una planta, 3 dormitorios, patio amplio, con jardín, etc. Excelente estado. Total pesos 80.000.000 con facilidades. Inf.: Mengoni. Av. España 1243, 7º P. Of. 94. Tel. 215259.

29|8|F|87093|29|8

CASA adobe valor terreno, s|Tiburcio Benegas, Godoy Cruz, 3|c Av. San Martín. T|$ 380.000, c|facilidades. Llaves: Gómez Mansilla. Chile 838. Tel. 290585.

29|8|F|87095|29|8

CHALET sobre 9 de Julio, 2 dormitorios, living comedor, cocina, patio, cochera, todos servicios, teléfono. Contado m|$n. 60.000.000, saldo facilidades. Recibo departamento céntrico. - Chile 1819, Ciudad.

29|8|T|6508|29|8

DEPARTAMENTO en San José, 2 dormitorios, garaje, precioso living, t|servicios, 3 años construido, vendo urgente, bajo precio. J. B. Justo 429, Mendoza. - Teléfono 252611.

29|8|C|65|29|8

DUEÑO vendo departamento 9 - Corrientes 251. Hoy 15.30 - 19 horas.

29|8|C|55|29|8

DESOCUPADA, Barrio Espejo, 3 ambientes, 1 cuadra micros, con facilidades, 1 cuadra colegio. - San Martín 1618 y Saavedra, Las Heras.

29|8|C|110|29|8

DEPARTAMENTO dos dormitorios 250.000 y 350.000 vendo. Funes. Barrio Cano K-5-4. Tel. 216988.

29|8|C|110|29|8

DPTO. monoblock e.Av. España c|3 dormitorios y dep., impecable. Entrega en el acto. Ponce 25 de Mayo 975.

29|8|F|87099|29|8

EN G. CRUZ metros YPF, vendo linda casa adobe vigado, 3 dormitorios, garaje, dependencias - patio, excelente estado c|deuda cómoda. J. B. Justo 429, Mza Teléfono 252611.

29|8|C|65|29|8

ESQUINA 3 dormitorios, salón, todos los servicios. $ 45.000.000, facilidades, desocupada. T. 249218.

29|8|C|104|29|8

FINCA compro, zonas Algarrobal, Guaymallén, Maipú, Medrano, Drummond, Vistalba, 10 a 20 hects. Acepto intermediarios. Escribir dando detalles a: T. R. (2), Poste Restante Diario LOS ANDES - Mendoza.

28|8|F|86946|31|8

FINCAS 134 hectáreas San Carlos 26 viña frutales, chacra, chalet, casas, 3 pozos. Otras fincas en Lavalle, parrales, viñas, riego y pozo. Córdoba 45.

29|8|C|03|29|8

FINCAS e|Junín, 5 hects. parral derecho riego y pozo, c|asfaltada. 5 hects. e|Carrizal c|perforación, cerca lago, v|facilidades. Tel. 261973.

29|8|F|87029|29|8

FINCA compro 220 hects. con o sin viñedo, a propietario. Teléfono 261973.

29|8|F|87030|29|8

HOY VENDO departamento monoblock 2 dormitorios, $ 280.000 y facilidades. Tel. 214316.

29|8|C|100|29|8

HOY vendo Corralitos, 9 Has., casa, pozo, $ 200.000 y facilidades. Teléfono 214316.

29|8|C|100|29|8

LOCALES, radio céntrico, b|ubicados, compro urgente F. J. Sapunar. S. Lorenzo 315. - Teléf. 290457

27|8|F|86677|31|8

LOTE regio, cerca Libertad Villa Nueva, vendo. Facilidades Federico Moreno - San Lorenzo 332.

29|8|C|52|29|8

LOTE: Compro, lugar sin pretensiones, p|contado. Tel. 242917.

28|8|C|801|29|8

LOTE a mts. Hosp. Español, 250 m2. Servicios completos. San Martín 254 Godoy Cruz.

28|8|F|84632|30|8

LOTE metros Avda. Acceso. Otros: Chacras Coria, vende urgente Troglia - San Martín 804. Godoy Cruz. Tel. 225757.

29|8|T|6497|29|8

LOTE ocasión, Godoy Cruz, cerrado, 210 m2. Total $ 17.000.000 c|facilidades. No lo pierda. San Martín 65. Ciudad. 292078. Cicchitti.

29|8|C|82|29|8

LOTE interno 203 m2., media cuadra avenida Acceso Norte, con agua y luz. San Martín 1618 y Saavedra, Las Heras.

29|8|C|110|29|8

LUJAN, metros plaza, antisísmica, comodísima, $ 250.000 al compromiso, saldo convenir. San Martín 254. Godoy Cruz.

29|8|F|84657|30|8

LAS HERAS: Casa "nueva materia!", amplísimos ambientes. Superficie 240, Contado pesos 15.000.000 y facilidades. Urquiza 127. Oficina 12.

29|8|C|94|29|8

OPORTUNIDAD: Vendo departamento estrenar, P. Mendocinas y Colón. Colón 293. Teléfono 249914.

27|8|C|440|29|8

OPORTUNIDAD, p|profesionales, casa p|escritorios, amplias dependencias, céntrica, vendo con facilidades. Tel. 290214.

29|8|C|48|29|8

PERMUTO antisísmica moderna, todo servicio, en gran Mendoza, por casa en gran Bs. Aires. Teléfono 223663 ;sin intermediarios.

29|8|C|948-49|29|8

PARTICULAR permua en ciudad, a 5 cuadras de calle San Martín: piso exclusivo frontal, único, antisísmico de primera, con teléfono, 2 balcones, escritorio, gran recepcion, cocina-comedor, 3 dormitorios, 2 baños, pieza de servicio, lavandería, terraza. Permuto por casa ciudad o alrededores. Tratar: Jujuy 562, Ciudad.

29|8|F|87056|31|8

SAN JOSE: Vendo departamento. Estrenar. 3 dormitorios. - Colón 293, T. 249914.

25|8|C|443|29|8

SE VENDE tierra para forestación a 3 kms. de Tunuyán, se reciben permutas automóviles. Perú 1033. Tel. 244346.

29|8|T|6479|31|8

SOBERBIA 2 planas, San José, 2 dormitorios, l|comedor, 2 baños, cocina, garage Contado pesos 35.000.000, saldo convenir. Chile 1819, Ciudad.

29|8|T|6509|29|8

TERRENO Dorrego 800, 1.350 metros a $ 42.000 %., ideal industria, todo servicio, incluso trolebús. 291802.

29|8|C|67|29|8

TUNUYAN 100 Has. s|asfalto, ideal forestación. Precio indiscutido. No lo pierda. Cicchitti. - San Martín 65. Ciudad. Tel. 292078.

29|8|C|82|29|8

VENDO casa, Barrio Santa Ana, 4 dorm., baño, toilette, patio, pesos 75.000.000 m|n. Contado y facilidades. Saravia Inmobiliaria Tel. 214313. Juan B. Justo 490.

28|8|C|812|30|8

VENDO contado o permuto por automóvil, lote en Barrio "La Floresta", Guaymallén, hablar con Sr. Correnti, en San Martín 540. Godoy Cruz.

28|8|F|86958|29|8

VENDO casa 8 ambientes. - Pesos 280.000. Caminos. Federico Moreno 1819.

29|8|C|05|29|8

VENDO lote esquina 220 m2. e|Las Heras. Contado $ 2.500.000 s|convenir. Tel. 256583.

29|8|C|18|29|8

VENDO casa mat. con muebles, por ausentarme provincia. Teléfono 252891.

29|8|C|685|31|8

VENDO a particular casa Barrio Bancario, sobre O'Higgins. De 9 a 13. Teléfono 227747.

29|8|C|83|31|8

VENDO lote, particular; a una cuadra Atomo, 10,40 x 22,40 m2. $ 4.000.000 y facilidades. Escucho oferta de contado. República de Siria 788. Las Heras.

29|8|C|914|30|8

66 HECTAREAS con pozo, 17 Has. con derecho de regadío y 20 hectáreas preparadas para chacra, sobre ruta 40 Jocolí, recibo permutas. Avda. Bandera de los Andes 4606, Villa Nueva. Gilén.

29,8|F|87102|1|9

5ª SECCION: Vendo hermosas casas. Estrenar. - Colón 293, Tel. 249914.

25|8|C|443|29,8

$ 26.000.000 y facilidades, antisísmica G. Cruz, 3 dormitorios, garaje y dependencias. Servicios completos. Otra: Bº Parque, estrenar, 3 dormitorios, 2 baños, cochera, $ 40.000.000 y fac. Otra: Bº Trapiche, estrenar, 3 dormitorios, garaje, dependencias, C|$ 60.000.000 y facilidades. Otra: Bº Trapiche, estrenar, 2 plantas, 3 dormitorios, 2 baños, garaje, dependencias. - Total $ 150.000.000, c|facilidades. Otra: próxima Terminal ómnibus, Oportunidad, habitable, 341 m2., frente 12 mts., servicios completos, pavimento. C|$ 27.500.000 y facilidades. San Martín 254, Godoy Cruz.

28|8|F|84629|30|8

Compra y Venta de Muebles

A BENTURINO, tel. 244335-248730, ofrezca muebles, antigüedades, artículos en general. Colón 669.

3,3|F Pte.

A. SELLA - Tel. 247447 - Martillero Tiburcio Benegas 776, ofrezca muebles, artículos hogar, máquinas usadas, dinero en el acto.

11|2 F 6992 Pte.

A AMITRANO martillero - Telef. 247711. Arístides Villanueva 232, ofrezca muebles, antigüedades, maquinarias, artículos generales. Pagamos mejor. Anticipamos dinero.

9,6 F 2225 Pte.

ANTIGUEDADES en general. Compra - Venta - Restauraciones. Sulpacha 412. Ciudad.

20|8|C|107|19|9

FABRICANTE, sigue entregando, oferta novios, finos dormitorios todo en cuotas, desde $ 1.500 por mes, todo mitad precio crédito al acto, atención hasta 22 horas. Confraternidad Ferroviaria 579, Ciudad. Por Videla Castillo al 3100. Tel. 230132.

27|8|C|296|5|9

JUEGOS de living vendo diferentes precios, con diván y fijos desde $ 4.500. Beltrán 193. Godoy Cruz.

28,8|T|6465|29,8

MUEBLES usados compro, contado, ofrecer y cotizar. Teléfono 252241.

27|8|C|284|31|8

MUEBLES Reñaca, atiende sábado y domingo. Modulares fórmica, $ 5.500; mesa redonda, 1.800; 6 sillas, 2.500; dormitorio enchapado sin ropero, 15 mil; dormitorio guatambú, 15 mil; sin ropero, 9.000; living, $ 9.000. Se hacen placares a medida. Videla Castillo 63, Las Heras, 50 metros Coronel Díaz.

29|8|C|671|31|8

VENDO: Dormitorios, camas, heladera, estufas, colchones, cortadora fiambres, artículos hogar. Corrientes 452, Ciudad.

26|8|C|26|30|8

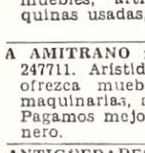

Compra y Venta de Negocios en General

ALQUILO mercadito y despensa c|San José, muy buena clientela y ventas a comprobar. Teléfono 261973.

29|8|F|87033|29|8

APROVECHE: urgente vendo 2 importantes y lucrativos negocios de restaurante, café y bar, por no poder atender. Escucho ofertas. Permuta automotor. Precio total $ 400.000 y $ 200.000. Informes: Juan. - Agencia Prode - San Martín 821, Ciudad.

29|8|C|50|29|8

BOUTIQUE plena marcha. Utilidades importantes. Con o sin local, vendo. - Arístóbulo del Valle 653, local 2. Mendoza.

24|8|C|782|29|8

DESPENSA c|mercaderías en Godoy Cruz, con vivienda en alquiler. Anticipo $ 2.500.000. Saldo $ 200.000 mensuales. José Federico Moreno 1575.

28|8|T|6461|29|8

MERCADITO en Dorrego vendo c|la propiedad muy comoda, amplia, excelente estado, en el mejor lugar de la zona, troley puerta. Acepto permutas, J. B. Justo 429, Mza. Tel. 252611.

29|8|C|65|29|8

PANADERIA c|la propiedad 650 m2. vendo en L. Heras metros límite Capital, amplias comodidades, salón, maquinarias nuevas, excelentes ventas mostrador. Acepto casa chica y efectivo. J. B. Justo 429, Mza. Tel. 252611.

29|8|C|65|29|8

RESIDENCIAL céntrica 13 habitaciones c|instalaciones. T|$ 45.000.000 a|$ 20.000.000 r|automóvil. José F. Moreno 1575 Cdad.

27|8|T|06404|29|8

RETAURANTE céntrico c|instalaciones teléfono a|$ 30.000.000 s| convenir r|permuta. José F. Moreno 1575.

27|8|T|6404|29|8

SUPERMERCADO: Apurado vendo por no poder atender, buena clientela; salón 180 metros; 2 depósitos, buen alquiler, para trabajar por mayor y menor con y facilidades; recibo permutas. Sin intermediario. Tel. 245272. San Lorenzo 231.

29|8|C|56|29|8

TALLER de gomería con todas sus maquinarias, numerosa clientela, vendo. Tratar Salta 1893, Ciudad.

29|8|T|06501|30|8

VENDO negocio artículos del hogar, mueblería y cámping con 1000 clientes activos Pte. Rte. (EDR) (2) LOS ANDES.

28|8|C|624|30|8

VENDEMOS o permutamos farmacia, excepcional punto, amplio margen de utilidad mensual. Consúltenos. Provegem Inmobiliaria. Av. España 1248 3º 39. Tel. 251658.

29|8|C|97|30|8

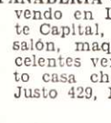

Compra y Venta de Automotores y Cubiertas

ANDES AUTOMOTORES
O'Brien esq. Alberdi
San José

Dodge Polara 1970	$ 58.000
Fiat 600 1972	$ 62.000
Renault Gordini 1971	$ 32.500
Renault 4F 1965	$ 19.500
Fiat 800 cupé 1967	$ 34.500
Chevrolet 400 1968	$ 36.000
Estanciera 1959	$ 14.000
Fiat 600 1964	$ 24.500
Isard 700 1965	$ 19.500

Y facilidades a 24 meses o permuto. Planes especiales a Empeados Públicos, Policiales y Bancarios.

28|8|F|86941|29|8

A RENAULT 6 1971, Dodge Polara 1969, Fiat 600 1967, Renault 4 F 1965. Renault 1960, Jeep IKA 1958 doble tracción vendo, permuto. Eusebio Blanco 554, Ciudad.

29|8|C|110|31|8

A CAMIONETA Chevrolet 74 de lujo semi nueva líquido $ 15.800.000 vendo o permuto. Roca 681, Las Heras.

29|8|C|110|111|31|8|D

A - COCHE Siam Di Tella modelo 66, única mano, pat. Mza. vendo. - Mitre 1641. S. José. Guaymallén.

29|8|C|13,30,8

A - RASTROJERO 1969, impecabilísimo, radio, $ 100.000,00 o su menor y cuotas. Chevrolet 1964 caja madera alta $ 35.000,00 y cuotas. San Martín 2717. C.

28,8|C|744|29|8

A - RENAULT R6 1971; Fiat 128, 1971, impecables, $ 70.000,00 o su menor, saldo cuotas. San Martín 2717. C.

28|8|C,744|29,8

A - RENAULT 1969, $ 35.000,00 y cuotas; Renault 4L 1966, pesos 30.000,00 y cuotas; Dauphine 62, $ 18.000,00 y cuotas. San Martín 2717. C.

28,8|C,744|29,8

A - RALLY Sport 1973; Torino 3805, 1970; Falcon 1967, 40 % o su menor, saldo cuotas. - San Martín 2717. C.

28,8|C,744|29,8

A - FIAT 1500, 1968; 600, 1963; 600 1962, p|estado, 40 %, saldo cuotas. San Martín 2717. C.

28,8|C,744|29,8

A FIAT 1.500 vendo, modelo 1966, con palanca al piso y 5ta. sobremarcha, estado general impecable, precio total $ 7.900.000 contado. Avellaneda 337. - Villa Nueva. Tel. 260012.

28,8|T|6454|29|8

A DUEÑO: Compro automóvil cualquier marca y modelo, con o sin deuda, pago contado efectivo de inmediato. Lucero Gutiérrez - Corrientes 29, ciudad.

28|8|C|695|29|8

A FALCON Futura 1966 vendo o permuto menor. Ayacucho 362. Ciudad.

29|8|C|58|30|8

A PEUGEOT 404 1972; Estanciera IKA 1960; Chevrolet 4 puertas, 1946. Vendo o permuto. Ayacucho 362, ciudad.

29|8,C|58|30|8

A PARTICULAR, vendo Fiat 128 IAVA|74. Barcala 642, Ciudad.

29|8,C|70|29,8

A PEUGEOT 504 71, nuevo, permuto, facilidades. Olegario Andrade 641.

29|8|C|95|29|8

A RENAULT Dauphine modelo 61 vendo $ 2.500.000 y cinco cuotas. Olascoaga 140, Las Heras.

29|8|C|110|29|8

A - PEUGEOT 504 XL 73, reales 20.000 km.; R-12, 72; Falcon 70, motor 221, palanca piso; Fiat 125, 72; Fiat 1500 Familiar 67; Pick-up Chevrolet 73, todos impecables, vendo o permuto. Garibaldi 488.

29,8|C|17|29|8

A - GARIBALDI y Costanera: Fiat 600, 1974-1970; Renault 12, 1973; Multicarga 1974, 1972, 1968; Falcon 1973, 1972, 1968; cupé Torino 1972; Chevy 1972, impecables.

29|8,C|19|29|8

A - FIAT 600, 1968, bueno, total $ 59.000,00. Corrientes 28, Ciudad. Tel. 255320.

29|8|C|32|29|8

APROVECHE, Jeep carrozado 1966, nuevo totalmente, vendo con facilidades; Chevrolet 1946 a revisar, $ 19.000 total. Emilio Civit 75. Ciudad.

29|8|C|12|29|8

ATENCION: camión Ford 1960, c|volquete y reducida. estado general a toda prueba. Vendo. Recibo documentos uva. Coronel Plaza 651.

29|8|T|6507|30|8

ANUNCIAMOS y vendemos: cien automóviles, Pick Ups, camiones Diesel-nafteros. Todas marcas, modelos, posibilidades y necesidades. Gane tiempo y pesos visitando gigantesca exposición. Unico Supermercado Usados Argentino. Miguel Angel Riccieri. San Luis 540.

27|8|C|463|31|8

ALTO, 1 joya, Chevrolet Super 65, como nuevo; acepto permutas. Bra. de los Andes 4343. V. Nueva.

28|8|F|86895|1|9

APURADO vendo R-4 68; Citroen 65. Godoy 80, Las Heras.

29|8|C|110|29|8

AMI 8 - 73, Avda. de Acceso 4094, lado Norte a 100 metros de Arenales. 262893.

29|8|C|91|31|8

ATENCION, Dodge 1500, 0 km., y Pick Up Dodge D-100, gasolera, 1972, Tel. 247277. 9 de Julio 315. Mendoza.

27|8|C|469|29|8

AUTO Unión 67 última serie, Ford Taunus 56 r|reparado. Lavalle 333 - 258491.

29|8|C|105|29|8

ATENCION: Vendo varios automóviles en cuotas. Carril Godoy Cruz 4708, Villa Nueva.

29|8|C|109|29|8

AUTOMOVIL Fiat 128, 1971, impecable, vendo. Recibo automóvil menor valor. Salta 1893. Ciudad.

29,8,T,6500|30|8

BERGANTIN 61. Benavente 4457. Villa Nueva. Teléfono 261155.

27|8|T|06413|30|8

BARATISIMA motocarga, nueva, tipo chatita, vendo. Félix Suárez 2626, Villa Nueva.

29|8|F|87096|29|8

COMPRO unidades usadas, modelo 62 en adelante. Buenos Aires 344, Mza.

1|10|F|31470|Pte.

CITROEN rojo, 0 kilómetro; Citroen verde, 0 km. - Colón 248.

5,8|F|14910|Pte.

CAMIONETA Dodge Diesel, nueva, vendo. Facilidades. Permutas. R/documentos uvas o vino. Rioja Nº 1443, Mendoza.

7,8|F|81087|1|9

CITROEN 66 y Taunus 58 vendo. Benavente 4457. Villa Nueva. Teléfono 261156.

26|8|T|06374|30|8

CAMIONETA Chevrolet 66 y Ford 57 m|b. Acepto permutas. Bandera de los Andes 4343. Villa Nueva.

28|3|F|86912|1|9

CAMIONETA Ford 60, impecable, muy buena, permuto. Olegario Andrade 641.

29|8|C|95|29|8

CITROEN Furgoneta, 69, buena, líquido. Corrientes 28, Ciudad.

29|8,C,87|29|8

CAMIONETA Dodge 68 c|cúpula, motor desarmado, oferta contado. Lavalle 333 - 258491.

29|8|C|105|29|8

COMPRO Fiat 1500 - 128, mod. 72 ó 73 y Dodge Coronado 74. Lavalle 333 - 258491.

29|8|C|105|29|8

COMPRO Fiat 1600 mod. 70-72; Dodge 1500 mod. 72-74, contado. Sta. María de Oro 845. San José. Guaymallén.

29|8|C|43|29|8

CUPE Fiat 1500, 66, impecable, vendo. Martínez de Rosas 1668.

29,8|C|46|30|8

CITROEN 2C, impecable, vendo contado 59.000,00. Arístides Villanueva 310. Mendoza.

29,8|C|49|30|8

CAMIONETA Dodge diesel, nueva, vendo. Facilidades. Permutas. R/documentos uvas o vino. Rioja 1448 - Mendoza.

29,8|F|87042|29|8

CAMIONETA Peugeot T4B 1972

TEODOLITO
COMPRO
Optico Nuevo o Seminuevo
Apreciación 20 Segundos
Casilla de Correo Nº 30 - San Rafael
Teléfono 25341
27|8|F|86631|29|8

ORO COMPRO
AL MEJOR PRECIO
JOYERIA CASANOVA
MITRE 1561
Frente Supermercado Metro
28|8|C|642|30|8

TURBA
DE PRIMERA CALIDAD
VENDO
CARRIL NACIONAL 5501
RODEO DE LA CRUZ TEL. 261539.
29|8|F|87017|29|8

OFICIAL FRESADOR
CON EXPERIENCIA
Excelente remuneración, presentarse con certificado de trabajo en: Godoy Cruz y 9 de Julio, 29/8/75, a partir 17 horas.
28|8|F|86970|29|8

DODGE DP. 500
VENDO
MODELO 1967
Tratar: MITRE 1650
ó J. F. MORENO 2961
CIUDAD
29|8|C|952|31|8

hay pantalones que salen solos...
no hay necesidad de ofrecerlos, el público los conoce y los pide por su excelente confección y la calidad de sus telas.

Sr. COMERCIANTE
CONOZCA NUESTRO EXTENSO SURTIDO DE PANTALONES EN
PANAMA (LINO) ● BRUSHED ● CORDEROY ● SARGA NEVADA ● DENIN AZUL (CARPA) ● CHAMBRAY ● GABY ● FRESNO ●

TEXTIL ALAMEDA
Remedios Esc. de San Martin 1871
Tel. 214803 (al lado Biblioteca San Martin)
VENTAS POR MAYOR Y MENOR

OFICIAL TORNERO
CON EXPERIENCIA
Excelente remuneración, presentarse con certificado de trabajo en: Godoy Cruz y 9 de Julio, 29/8/75, a partir 17 horas.
28|8|F|86952|29|8

ORO
COMPRO
LA MEJOR COTIZACION
PLATA - MONEDAS
LEANDRO ALEM 172
22|8|C|963|31|8

Hierro Nervado
OFERTA: 4,2, $ 32 El Kg.
LA VARILLA $ 42
TENEMOS TODAS LAS MEDIDAS
Francisco de la Reta 1258
Teléfono 257016
26|8|C|44|29|8

PARA EXPLOTAR PUESTOS
Feria de Guaymallén - Escucho ofertas. San Martín 1296. Godoy Cruz.
29|8|F|15962|29|8|D

CEMENTO
CORCEMAR - HERCULES
CAL
VIVA E HIDRATADA
SUBLIME - SAN JUAN
YESO
HIERRO
Para la Construcción
MOTORES ELECTRICOS MONOFASICOS Y TRIFASICOS 3/4 - 1 - 2 - 3 y 4½ H.P.
PRECIOS ESPECIALES A EMPRESAS CONSTRUCTORAS Y REVENDEDORES
SOMECA s.a.
SOCIEDAD MENDOCINA DE CALES Y AFINES
Urquiza 357
Tel. 250158 - Mza.

Transfiero Local Pleno Centro
BAJO ALQUILER
con o sin instalaciones
TELEFONO 256292
28|8|C|739|30|8

ORO
COMPRAMOS
PAGAMOS MEJOR PRECIO
Galería Tonsa — Local A-14
19|8|F|83629|31|8

EMILIO GABERIONE S.A.I.C.
Se complace en anunciar que para brindar una mayor comodidad a los señores viñateros, trasladistas, comisionistas y comercio en general, habilitó su oficina en
SAN JUAN el día 27/8/75, en:
Calle Mendoza 474 - Sur - Tel. 25151
en el horario de 9 a 13 y 16 a 18 Hs.
BODEGA: Calle Nº 11, Villa Aberastain (Pocito) - Teléfono Nº 96.
27|8|F|86553|31|8

CAMIONES USADOS
DODGE D.P. 600 Carrozado ... 1973
DODGE D.P. 600 Carrozado ... 1972
DODGE D.P. 500 1970
DODGE D.P. 500 Volquete 1967
MERCEDES BENZ Carrozado ... 1955
Permutas
Recibimos Documentos de Uva
FINANCIACION 24 MESES
PRIMO MESCHINI S.A.
25 DE MAYO 2589 - V. NUEVA
TEL. 262274 - MENDOZA
29|8|F|87006|29|8

ORO
Monedas, Pólizas, Brillantes
SUPERO TODA OFERTA
Joyería "MARTINEZ"
SAN MARTIN Y ALEM
Galería Rosso - Local 9 (nueve)

CABOS ESCOBA
PRIMERA $ 4,50
GIRO S.A. - AYOCUCHO 162 CIUDAD
28|8|F|86850|29|8

REPFOR
REPUESTOS
FORD - PERKINS
EATON - FAE
ITUZAINGO 1876 - Tel. 258419

TINTOREROS
Equipo Hoffman Frontal 15 trajes. Plancha XCO. 56 combinada y caldera, vendo o permuto. Río Plomo 811, 2º Bº Trapiche, Godoy Cruz, Mendoza.
29|8|C|991|29|8

Granulado Volcánico
$ 160 el metro cúbico. Carga directa de silos — Fernando Fiorentini e Hijos. — Cervantes 1340 — Teléfono 225750
GODOY CRUZ — MENDOZA
28|8|F|86854|31|8

¡¡¡BARATISIMA!!!
S/Mitre prox. a E. Blanco. Antisis. 1 planta, 2 dorm., Garaje, D/servicio. Patiecito. T/$ 120.000.000. C/$ 75.000.000 y Fac. ALFREDO BACCARELLI - SAN MARTIN 1070 - TEL. 291830
29|8|F|87101|29|8

MOTOR PARA BOMBEO
Mínimo 50 HP. nuevo o seminuevo necesito. Pago único con trabajos de desmonte o nivelación con importantes equipos viales, precio por hora de máquina. Rioja 583 - Teléfono 291481 - Mza.
29|8|C|950|29|8

CEMENTO
LADRILLONES - CAL
Reparto a domicilio sin recargo.
Godoy Cruz 3171, V. Nueva.
Teléfono 261689.
25|8|F|86270|8|9-A.

Soberbio Departamento Frontal
Vendemos frente plaza Independencia: Liv. com. amplio, cocina, comedor de diario, dep. de servicio, 2 dorm. c/placares, 2 baños principales, cochera, calef. central (detalles de lujo). Contado y facilidades. Inf.: C. E. BARRERA ORO - Mitre 1378 - Ciudad
28|8|F|86825|29|8

ORO
COMPRO
9 DE JULIO 1539
2º Piso — Oficina 25
26|8|C|78|1|9

ORO ALHAJAS
EN DESUSO
24 K. 42.000 - 18 K. 24.000
Supero cualquier Oferta
9 DE JULIO 1455, Dpto. 3
(Frente Arteta)
29|8|C|997|30|8

JOHN DEERE 3420
SEMI NUEVO
Con levante hidráulico, toma de fuerza, con pala cargadora, topadora, pala de arrastre, arado discos grandes, cuchilla niveladora.
RECIBO CASA QUINTA o FINCA
25 DE MAYO 2160 — CIUDAD — TELEFONO 216041
29|8|C|26|30|8

CAÑOS ESTRUCTURALES
15 x 15 — 20 x 20
20 x 40 — 40 x 40
30 x 50 — 15 x 25
20 x 60
SALTA 1935 — MENDOZA
TELEFONO 259252
29|8|F|87020|29|8

Vendo Equipo Vaquero
F-700, mod. 70, motor 74 o permuto por camioneta Diesel último modelo o Peugeot Diesel. Godoy Cruz 3822 - Villa Nueva - Teléfonos 261054 - 260391.
29|8|F|87084|30|8

¡OPORTUNIDAD!
p/Siembra de Papa u otro arriendo c/s tierra arada y/o tractor e implementos en Uspallata
TELEFONO 226180
29|8|C|118|30|8

VENDEMOS O PERMUTAMOS
FARMACIA
Excepcional punto, amplio margen de utilidad mensual. Consúltenos. Provegem Inmobiliaria - Avda. España 1248, 3º 39 - Tel. 251658.
29|8|C|97|29|8

JUGUERA VEIGAL
Importada - Impecable - 2 Vasos
— VENDO —
Recibo auto o casilla rodante
ADOLFO CALLE 42 — DORREGO
29|8|C|75|29|8

FIAT 125 - 73
VENDE PARTICULAR
CONTADO
JULIO L. AGUIRRE 365
29|8|C|25|29|8

CHACAREROS BOLIVIANOS
DOY TIERRA Y MEDIOS
TRATAR: 9 DE JULIO 925 - MENDOZA
29|8|F|87074|29|8

CHAPA CANALETA GALVANIZADA
0,88 x 2,45 mts. — 0,67 x 3,35 mts.
0,88 x 3,66 mts. — 0,67 x 2,75 mts.
SALTA 1935 — TELEFONO 259252 — MENDOZA
29|8|F|87079|29|8

PROBLEMAS
PEQUEÑA EMPRESA
ESTUDIO . CONSULTOR
PEDIR TURNO - TEL. 249810

Avisos Clasificados

(Viene de la Pág. anterior)

Compra y Venta de Automotores y Cubiertas

FORD A 31, camioneta, buena, facilidades. Olegario Andrade 641
29|8|C|95|29|8

FIAT 600 (2) 68 y 66 líquido hoy. Corrientes 28, Ciudad.
29|8|C|87|29|8

FIAT 128 - 72. Avda. de Acceso 4094, lado norte a 100 metros de Arenales. 262893.
29|8|C|91|31|8

FIAT 128, 1973; Mehari Citroen 1974, excelentes. Local 78. Galerías Plazza.
29|8|C|85|29|8

FALCON, modelo 64, Avda. de Acceso 4094, lado Norte, a 100 metros de Arenales. 262893.
29|8|C|91|31|8

FORD F-100, modelo 60, vendo, falta de pintura. Total contado, 3.100.000. Paso de los Patos 235, Dorrego, Guaymallén. Teléfono 291990.
29|8|T|6515|30|8

FIAT 600 mod. 66, impecable, vendo contado 75.000.00. Aristides Villanueva 310. Mendoza.
29|8|C|49|30|8

FIAT 600, 1964, muy bueno, pesos 19.900 y facilidades a 24 meses o permuto. O'Brien y Alberdi. San José.
29|8|F|87053|29|8

FIAT 600 R 71, excelente estado, 24.000 km. reales, únicamente contado. General Paz 435. Ciudad.
29|8|C|20|29|8

FORD Ranchero 1973, nuevo patente Mendoza $ 80.000 y facilidades. Permutas recibimos documentos uva, vino. Rioja 1448 Mendoza.
29|8|F|87048|29|8

FIAT 600 1968 $ 40.000 y 24 cuotas, permutas, facilidades, recibimos documentos uva, vino. - Rioja 1448 - Mendoza.
29|8|F|87044|29|8

FIAT 1500 1969, flamante, único, $ 55.000 contado y facilidades, permutas. Recibimos documentos de uva, vino. - Rioja 1448, Mendoza.
29|8|F|87043|29|8

FIAT 600-1971, nuevo, vendo, permuto, financio. San Juan 735.
29|8|C|960|29|8

FORD F - 700 modelo 1972, pocos kilómetros, vendo, permuto. San Luis 241. Ciudad.
29|8|F|86979|29|8

FIAT 600 m|69, vendo. Contado Tratar de 14 a 20 hs.: Santa María de Oro 334, Ciudad.
29|8|C|30|31|8

FIAT 125, chequera licitación. Transfiero con 9 cuotas. Teléfono 221163.
29|8|F|87013|30|8

FIAT 600-R 1973, flamante, vendo, con facilidades. Recibo menor precio o permuto por Polara o GTX - Don Bosco 40.
29|8|T|6506|30|8

GORDINI 66 y 64, ambos m|b. y Jeep petitero 56 recién pintado. Bandera de los Andes 4343, Villa Nueva, Guaymallén.
28|8|F|86922|1|9

GORDINI 1962, vendo, permuto, financio. Rondeau 264. Mendoza.
29|8|F|87087|29|8

GRAN Routier 0 Km. y Dodge Coronado 71, dirección hidráulica. Lavalle 333 - 258491.
29|8|C|105|29|8

GTX 72, nueva, vendo, permuto. Sin apuro. - Jorge Calle 594.
29|8|C|28|30|8

ISARD 700, 1965|63, impecables, $ 16.500 y facilidades a 24 meses o permuto. O'Brien y Alberdi. San José.
29|8|F|87055|29|8

JEEP IKA 1969, vendo, permuto, financio. Rondeau 264. Mendoza.
29|8|F|87089|29|8

JEEP doble tracción, alta y baja. Vendo, permuto. Perito Moreno 1073. G. Cruz.
29|8|F|84655|29|8

LIQUIDO 1ra. oferta Jeep IKA 58 carrozado. Manuel A. Sáez Nº 225. San José. Tel. 254039.
29|8|C|934|29|8

MOTOR tornado, recién reparado, vendo con facilidades. Montecaseros 519. Godoy Cruz.
27|8|F|86725|31|8

MOTOCICLETA A.J.S. 500 vendo, mitad contado, saldo permutas varias. Jorge Calle 208. Ciudad.
29|8|C|57|29|8

MOTOR gasolero Mercedes Benz, con caja 5ª, listo para colocar. M. 64, garantido. Gualberto Godoy 1258. Dorrego.
29|8|F|87091|29|8

MOTOR Perkins 6, en marcha; increíble estado, vendo o permuto. Pedro Molina 284. Guaymallén.
29|8|C|987|29|8

MOTONETA 150 D.K.W. vendo facilidades. - San Juan de Dios Nº 1132 - Dorrego.
29|8|T|6492|30|8

MULTICARGA Fiat 72, nuevita, vendo hoy barata. San Martín 1033. Tunuyán.
29|8|C|21|29|8

OFERTAS precios totales: Fiat 125 1974 $ 193.000 y Familiar 1973 195.000; Peugeot 504 1971 pesos 139.000; Peugeot 404 1968 $ 85.000. Permutas, facilidades. - Entre Ríos 208.
29|8|T|6510|29|8

PEUGEOT 504, 71, permuto por coche menor precio. Pellegrini 1342, San José. Teléf. 259552.
27|8|T|6441|29|8

PROFESIONAL vende Fairlane L. T. D. a|acondicionado, impecable; r|permuta c|rodante sobre camioneta. Santa Fe 129. C.
28|8|T|6466|29|8

PARTICULAR vende Citroen 3 CV 74, pocos kilómetros. Juan B. Justo 241. Godoy Cruz.
28|8|C|742|29|8

PEUGEOT 403 - 61, buenísimo líquido hoy. Corrientes 28, Ciudad.
29|8|C|87|29|8

PARTICULAR vende citroneta m| 70 3CV. Castromán 541. Benegas 541, Benegas - G. Cruz.
28|8|C|719|29|8

PEUGEOT 504|72, impecable, dueño liquida por necesidad, precio convenir. San Lorenzo 102.
29|8|C|71|29|8

PEUGEOT XSE, 75, Avda. de Acceso 4094, lado Norte, a 100 metros de Arenales. 262893.
29|8|C|91|31|8

PEUGEOT 404, muy bueno. Contado, permuto, facilidades. Olegario Andrade 641.
29|8|C|95|29|8

PERMUTO tractor Massey Ferguson, modelo 1975 por camioneta diesel. Rastrojero, año 74 y 75. Consúltenos. Av. España 1248 3º 39, Mza. T. 215658.
29|8|C|97|30|8

PERMUTO R-12|1975 0 km. por Fiat 600|72, saldo a convenir. Uruguay 656. Ciudad.
29|8|C|101|29|8

PARTICULAR vende o permuta Citroneta modelo 70 3CV. Castromán 541, Godoy Cruz, Barrio Villa Teresa.
29|8|C|93|30|8

PEUGEOT 404 mod. 1970, nuevo, vendo impecable, contado y facilidades. Soler 398. - San José. Guaymallén.
28|8|C|699|29|8

PEUGEOT XSE 73, Avda. de Acceso 4094, lado norte, a 100 metros de Arenales. - 262893.
29|8|C|91|31|8

PEUGEOT T4B 71 con cúpula, Av. de Acceso 4094, lado norte a 100 metros de Arenales. 262893.
29|8|C|91|31|8

POLARA 1968 como nuevo $ 50.000 24 cuotas, permutas, facilidades. Rioja 1448 - Mendoza.
29|8|F|29|8

PEUGEOT 404-65, 0 Km., permuto, facilidades. San Juan 735.
29|8|C|960|29|8

QUEMO Renault 850 modelo 1970, seis millones contado. Emilio Civit 276.
29|8|C|77|78|29|8|D

RASTROJERO Diesel 62 vendo. Benavente 4457. Villa Nueva. Teléf. 261155.
26|8|T|6356|30|8

RASTROJERO 65. 4L 67, particular vende o|permuta por Rastrojero 70|73. San Martín 2470. Las Heras.
27|8|C|284|29|8

R4 MODELO 1968. Particular vende Chacabuco 447. Depto. 2 - Ciudad.
28|8|C|621|29|8

RASTROJERO 58. Recibo Cupé Torino, GTX, diferencia a convenir. San Luis 241, Ciudad.
29|8|C|76|31|8

R-12 NUEVO, 5.000 km., vendo contado o permuto. Av. España 808. Sexto piso. Mendoza.
29|8|F|87097|29|8

RENAULT 12 - 73; Renault 4-S 72, muy buenos. Corrientes 28. Ciudad.
29|8|C|87|29|8

RENAULT 12 71, Avda. de Acceso Norte a 100 metros de Arenales. 262893.
29|8|C|91|31|8

RENAULT 6 - 71. Avda. de Acceso 4094, lado norte, a 100 metros de Arenales. 262893.
29|8|C|91|31|8

RASTROJERO diesel 1964 $ 70.000 saldo 24 meses, permutas. facilidades. Rioja 1448, Mendoza.
29|8|F|87047|29|8

RASTROJERO 1968, impecable 0 Km., permuto, financio. - San Juan 735.
29|8|C|960|29|8

RENAULT Gordini 67-68-69, impecables. Facilid. San Juan 735.
29|8|C|960|29|8

TAXIMETRERO, vendo motor y caja Rastrojero armada y reparada, completa, modelo 62. Paso de los Patos 235, Dorrego, Guaymallén. Teléf. 291990.
29|8|T|6514|30|8

TORINO 69, impecable. Contado, permuto, facilidades. Olegario V. Andrade 641.
29|8|C|95|29|8

VOLKSWAGEN cupé, modelo deportivo. Contado $ 60.000. José V. Zapata 361, San José.
28|8|C|716|30|8

VENDO Unión Pick-up 1963, o permuto por más valor. Cervantes y Allayme 1554. Guaymallén.
28|8|C|707|29|8

VENDO camioneta Diesel, nueva, facilidades. Permuta. Recibimos, documentos uva o vino. San Juan 1447. Mendoza.
7|8|F|81063|1|9

VENDO mi De Carlo 700, impecable, hoy y mañana y domingo. Fco. Pizarro B. 23, barrio Arredondo - Guaymallén. Peluquería Clement.
29|8|C|53|29|8

VENDO motor Bedford Diesel, completo, recién reparado, funcionando. Tratar con Sr. Correnti en San Martín 540 - Godoy Cruz.
28|8|F|86960|29|8

VENDO Jeep IKA mod. 1962, carrozado en perfecto estado. Vendo Jeep Willys mod. 1946, guerrero, en perfecto estado. Vendo Kaiser 1958, en perfecto estado. Gutiérrez 869. Villa Hipódromo. Godoy Cruz.
29|8|C|60|31|8

VALIANT IV 66, impecable. Contado, permuto, facilidades. Olegario Andrade 641.
29|8|C|95|29|8

VENDO Fiat 600, modelo 64. Mitre 1453. Garage Mitre.
29|8|C|103|29|8

VENDO a primera oferta De Carlo 700, chocado, motor a toda prueba o por piezas. Tel. 249519.
29|8|C|37|29|8

VENDO camioneta Chevrolet 1972 de luxe. Ituzaingo 1810. Ciudad.
29|8|C|38|30|8

VENDO Rastrojero 1975, flamante $ 150.000 y 24 ccuotas. Recibimos documentos de uva, vino. Rioja 1448 - Mendoza.
29|8|F|87049|29|8

VENDO Gilera "Macho" 200 cc., mod. 1975, Barrio Sgto. Cabral, M. 6 C. 12, Las Heras.
29|8|C|09|29|8

VENDO cúpula Pick-up Dodge Exetera. Valor $ 6.000. Nievas. Libertad 280 - Palmira.
29|8|C|984|31|8

VENDO camión F-900 motor diesel volcador. Bandera de los Andes 3309 - Villa Nueva. Teléfono 261509.
29|8|T|6493|29|8

VENDO camión 1957, impecable, y carrocería de madera estampada, 5 metros por 2,45 por 1,00, como nueva. Fernández. Carril Nacional 5650 - R. de la Cruz.
29|8|C|953|31|8

VENDO taxi modelo 70. Coronel Díaz 65 - Ciudad.
29|8|T|6489|31|8

VENTAS VARIAS

A CACHORRA Afgana rubia, 6 meses, importada, pedigrí, Martínez de Rosas 3295. Cdad.
27|8|C|427|29|8

A PRECIOS increíbles, estanterías metálicas Morwin, mostradores, vitrinas, Alto S.R.L. - San Martín Nº 520, Godoy Cruz, Tel. 220308, Mza.
29|7|F|79136|Pte.|S

A ESTANTERIA metálica 2 mts. x 0,30 x 0,90. Oferta semanal. $ 1.999. Fábrica Pettazzi Hnos. Ituzaingó 2454. Tel. 251406.
23|8|C|410|29|8

A VITRINAS exhibidores, bodeguitas, canastos, percheros, revisteros, etc. Fábrica Pettazzi Hnos. Ituzaingó 2454. Tel. 251406.
23|8|C|410|29|8

A BUEN precio estanterías, guardarropas, y todo tipo de muebles metálicos p|oficina y comercio. Fabricante. Godoy Cruz 128. - Ciudad.
5|8|F|80675|1|9

A ZINC primera clavada, ladrillos grandes, alfajías, soleras, pisos, machihembrados, baldosas, rejas, hierro construcción, perfiles, sanitarios, etc., de demolición. Costanera 500 esq. Juan Gualberto Godoy, Dorrego.
24|8|F|85944|4|9

A - VENDO heladera expofrío Miralles, nueva, especial para carnicería y productos lácteos, a mitad de su valor. San Juan 1286. Mendoza.
29|8|C|24|29|8

A MENOS del costo, vendo nuevos calefones, carpintería metálica, cocinas, grifería FV, mesadas, pisos plásticos, materiales electricidad, hierro nervado. Tel. 254171.
29|8|C|929|29|8

A TRAJES, Vestidos, Pantalones, Camas, Colchones. San Lorenzo 1797, Barrio Sarmiento, Guaymallén.
29|8|C|938|4|9

A 10 y 20 meses, mosaicos, arena, ripio, piedra; financiamos arreglos de viviendas en general. - Salta 1542, Ciudad.
29|8|C|72|73|29|8|D.

AVISO agua Villavicencio reparto a domicilio. 25 de Mayo 2829 - Ciudad. Teléfono 253607.
25|8|C|732|29

ARVEJAS, habas, semilla tomate liso gigante, variedad nunca vista en Mendoza. Semillería La Confianza - Mercado Central. Teléf. 215455.
28|8|C|598|3|9

ANTIGUO sillón giratorio de escritorio, vendo. - Aristóbulo del Valle 573, Ciudad.
29|8|C|958|29|8

APROVECHE: Camas de una plaza, a $ 2.300. Depósito ventas: Salta 1542.
29|8|C|72|73|29|8|D.

BALANZAS, heladeras, estanterías nuevas, usadas. Bianchi legítima. Tel. 251749. S. Martín 2614.
11|7|F|75073|Pte.

BALANZAS, cortadoras de fiambres, sierras y picadoras de carne, heladeras comerciales. Unidades nuevas y usadas. Amplios créditos. San Martín 202. Ciudad.
1,7|F|32311 Pte.

BIANCHI legítima, balanzas, hornos, etc. directo fábrica. Tel. 243280.
21,6|F|70842|Pte.

CALEFONES a leña y kerosene y todo lo relacionado al ramo fabricación en serie, calidad y buenos precios. Bandera de los Andes 2119.
15|8|C|699|700|4|9|D.

CASCARILLA exquisita sola, con leche; frutas secas para compota; nueces peladas. Semillería "La Confianza" - Mercado Central. Tel. 215455.
26|8|C|967|1|9

CESPED para jardín tipos finos y rústicos, sol y sombra. Almácigos. Solicite nuestro jardinero sin compromiso. Teléf. 215455. Semillería "La Confianza", Mercado Central.
26|8|C|967,4|9

CACHORROS Dodo Argentino de pedigree vendo. Tel. 241227.
28|8|C|706|30|8

CERAMICA, artística creaciones, venta mayor y menor. Barrio Unimev. M - 15 - C- 9.
28|28|C|610|29|9

CAJA registradora Haster 3 totales, sin uso, $ 35.000. - Lavalle 2311. Las Heras.
29,8|C|42|31|8

CAMA una plaza c|m|de luz y colchón, $ 3.500. Joaquín V. González 902 - Godoy Cruz.
29|8|C|986|29|8

CANARIOS de colores vendo parejas listas para crías. San Lorenzo 231.
29|8|C|56|29|8

COCINA dos hornos Domec, regular estado y estufa, 2.500; bicicleta hombre, 1.500; puerta placa nueva 950. Jorge Calle 208. Ciudad.
29|8|C|57|29|8

CHAPAS Galvanizadas usadas. Maderas puntales. Sobremonte 464.
29|8|C|763|30|8

ESTANTERIAS metálicas, modulares, exhibidores. Financiación Fábrica. 9 de Julio 1733. Teléfono 216535
2|1|F|20036|Pte.

FABRICA muebles liquida existencia juego dormitorio estilo español o colonial, $ 9.900; Camas 1 plaza estilo español o colonial, $ 1.990. San Martín 1672, Of. 40. T. 252520.
24|8|C|734|2|9

FAMILIA vende finísimo juego living a estrenar, televisor Hitachi 12" y Televa 17" s|uso. Car Stéreo Mecca a cassette y magazine, correa distribución 128, alemana. Gutemberg 51 primer piso (media cuadra San Martín y Tucumán).
26|8|C|05|30|8|D

GUANTES industriales: Descarne vaqueta, loneta, combinados, varios modelos. Oferta, comun corto, 32 el par. Depósito y ventas: Boulogne Sur Mer 1677, Ciudad.
27|8|C|467|31|8

JAULAS entrega inmediata, para ponedoras, chinchillas, codornices. Implementos avícolas. Corregidores 1075, Haedo, Pcia. Bs. As. Tel. 629-0669.
24|8|F|86137|31|8

LADRILLONES de primera c|u $ 2.20, puesto en obra, mosaicos rojos y amarillo $ 85.- el mt2. entrega inmediata. Fábrica y corralón "Del Norte". Independencia 301. Tel. 255867. Las Heras.
28|8|C|630|1|9

MAQUINAS escribir, sumar $ 190 mensuales, garantidas - Pellegrini 72 (nace San Martín 2300) Ciudad.
22|8|C|977|31|8

MAQUINA escribir eléctrica, Royal U.S.A. vendo. Santa Fe 161, Tel. 258766.
29|8|C|915-916|31|8|D

POLLO eviscerado $ 22; gallina, $ 15,50; huevos, la doc. $ 12. Para revendedores y mayoristas precios especiales. Alvear 855. G. Cruz.
28|8|C|278|30|8

SINGER coser 31K15 para tapicero; otra familiar, vendo. Clarck Nº 262.
27|8|C|286|29|8

SOLDADORA eléctrica 350 Amp. vendo $ 1.700.000. Morón 388 - Mendoza.
28|8|T|06463|29|8

SOLDADORA eléctrica 350 Amp. vendo. $ 1.700.000. Morón 388 - Mendoza.
29|8|F|87000|29|8

SEMILLAS de Pimiento Morrón y Tomate Rossol selección INTA La Consulta. Co.Ca.Vi. San Martín 801, Las Heras, Tel. 255378.
29|8|C|889|29|8

TELEVISORES 24" nuevos, 9.850 pesos. Garantía fábrica. Paso de los Andes 1779, ciudad.
27|8|C|397|29|8

TELEVISOR 23", en funcionamiento, vendo. Tratar: Perú 491. Teléfono 248892.
29|8|T|6502|30|8

VENDO perritos Pekineses enanos. Pueyrredón 408, Dorrego. Guaymallén.
26|8|C|10|1|9

VENDO campana 2,50 x 4,80 d|chapa, parrilla, cocina 3 hornallas, equipo heladera 2 HP., heladera 4 puertas, a primera oferta. - Jujuy 123, Ciudad.
28|8|T|6471|29|8

VENDO 120 a 130 mts. de loseta adaptable a cualquier plano. Hablar teléf. 138. Bco. Los Andes - Rodeo del Medio. Señor Solti.
29|8|C|996|29|8

VENDO escritorio metálico "President", mesa acolchada $ 7.500. Colón 874, Gllén. Horario comercio.
29|8|C|920|29|8

VENDO heladera comercial 3 cuerpos, 50% contado, resto financiado. San Martín 2400. Cdad.
28|8|T|06485|30|8|AD

VENDO, por ausentarme, televisor portátil, máquina café, aparador. Rivadavia 610.
29,8|C|90|29,8

Compras Varias

A AMITRANO - Martillero. Teléf. 247711. Aristides Villanueva 332, ofrezca muebles, antigüedades, maquinarias, artículos generales. Pagamos mejor. Anticipamos dinero.
9,6|F|12224 Pte.

A. SELLA Martilleros. Tel. 247447. Tiburcio Benegas 776, ofrezca muebles, artículos hogar, máquinas usadas. - Dinero en el acto.
11,2|F|36991 Pte.

A BENTURINO, Martillero. Teléf. 248730 y 244335. Av. Colón 669. Ofrezca muebles, antigüedades, artículos de hogar. Anticipo dinero.
2,1|F|7828|Pte.

A TRAJES, pulóveres, pantalones, vestidos, colchones, elásticos, camas, cocina, garrafas, valijas, transistores, bicicletas. Teléfono 262324, Guajardo.
25|8|C|551|29|8

BALANCINES - Prensas - Agujereadoras. Compro pago. José V. Zapata 430. Ciudad. Tel. 244853.
26|8|F|86427|1|9

COMPRO amasadora de carne, 100 kg. usada o nueva. Tel. 972242.
29|8|C|915-916|31|8|D

COMPRAMOS ropa usada. Ofrezcala al teléfono 216416. Retiro a domicilio.
29|8|F|87090|29|8

MOTORES eléctricos líneas completas; compresores, soldadoras, precios oferta. San Martín 359 Las Heras.
21|8|C|276|31|8

MOTORES eléctricos compro contado, bobinados rápidos. - San Martín 359. Las Heras.
21|8|C|276|31|8

URGENTE compro sillón para cosmetología. Patricias Mendocinas 1527.
29|8|C|33|29|8

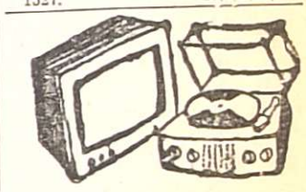

Combinados, Cambiadores y Televisores

A SERVICE T.V. en domicilio al instante. Tel. 215254.
26|8|C|995|1|9

CLINICA del Televisor. Service general en electrónica. - Teléfonos: 224305 y 250827.
28|8|C|641|30,8

CAMBIE el tubo de su televisor y páguelo a crédito. Garibaldi 374. Teléfono 248086.
10|8|F|81631 Pte.

EL TECNICO alemán repara televisores de todas las marcas a domicilio, con solvencia y responsabilidad. También atiende sábados y domingos. Tel. 244229.
27|8|C|456|31|8

REPARAMOS televisores y combinados, trabajos garanidos y facilidades de pago. Cambiamos tubos. Tel. 253993. Ameghino 126.
29|8|T|6477|29|8

SERVICE televisores Philips. Repuestos legítimos: Tel. 258450.
29|8|C|976|2|9

Ocupaciones Varias Pedidas

A PERSONAS de ambos sexos, cultas, buena presencia y bien relacionadas necesitamos para venta de la Rifa de las Mil y Una Noches, pagamos en el acto las mejores comisiones y premios. Tratar con documentos argentinos en: Av. San Martín 651. Godoy Cruz y Belgrano 62 - San Rafael.
27|8|F|16074|30|8|D.

A OFICIALES carpinteros en madera. Sgo. Araujo 1628. Villa Nueva.
29|8|C|943|31|8

A SEÑORITAS mayores de 18 años, buena presencia para importante club nocturno; sueldo $ 100.- pago diario. Whisquería Barbarellas - Rivadavia y Belgrano, desde las 23 horas. Ciudad.
29|8|C|964|29|8

APRENDICES y obreros necesito. Alvarez Condarco 551. Las Heras.
28|8|C|729|29|8

CON 300.000 pesos m|n. de capital, gane 100.000 pesos m|n. diarios, vendiendo anteojos para sol. Hoy de 10.30 a 12.30 y 15 a 20 hs. - Necochea 31, 1er. piso, oficina 8, Mendoza.
29|8|C|66|29|8

MODISTA fina y tejedora a máquina para niños se necesita. Presentarse con muestras. Bambina - Galería Tonsa - Venus 9
28|8|C|622-23|29|8|D.

NECESITO aprendiz adelantado tapicero de juego de living de 14 a 17 años. Alberdi 570 - San José.
23|8|T|06455|30|8|D

(Más avisos en la Pág. siguiente)

...Ahora, MAS que NUNCA, Ud. DEBE CUIDAR SU INVERSION PUBLICITARIA ASEGURE MAYOR EFECTIVIDAD y MENOR COSTO CON TARIFA COMBINADA

ADEMAS con NOTABLES AGRUPADOS y CLASIFICADOS ECONOMICOS Ahorra $$$ EXTRAS CONTRATANDO

3 PUBLICACIONES CONSECUTIVAS 10% DESCUENTO

5 PUBLICACIONES CONSECUTIVAS 15% DESCUENTO

7 PUBLICACIONES CONSECUTIVAS 20% DESCUENTO

(POR PAGO CONTADO UNICAMENTE)

UTILICE LOS ANDES MATUTINO EL ANDINO VESPERTINO ADHERIDOS AL IVC

ARADOS PARRALEROS
DE 4 Y 6 REJAS
ARADOS DE POTREROS
DE 3 Y 4 REJAS
DIRECTAMENTE DE FABRICA
VENDO A LOS MEJORES PRECIOS
Lunes a viernes de 7 a 18 horas
TROPERO SOSA 896 - SAN JOSE - GUAYMALLEN
28|8|F|86927|31|8

CEMENTO CORCEMAR
BOLSA $ 69.00
CAL SUBLIME
BOLSA $ 41.00
Casa Hermete
CORRALON - FERRETERIA
Olascoaga 223
Las Heras — Tel. 253183
27|8|F|86703|29|8 A

LOS MEJORES DE MENDOZA
PLACARES
En Pino, con valijeros, cajoneras y zapateros (puertas corredizas o fijas)
2,20 Mts. ALTURA POR 2,00 Mts. ANCHO
2,20 Mts. ALTURA POR 1,00 Mts. ANCHO
CANTIDAD LIMITADA - ENTREGA INMEDIATA
Av. Colón 669 - Mendoza "Benturino"
TELEFONOS 248730 - 244335
29|8|F|31|8|D

Muebles Rústicos
"VIÑA DEL MAR"
Artesanales Chilenos
Precios de Fábrica
ESPEJO 33
(Altura San Martín 1300)
LAS HERAS
27|8|C|281 30 8 A

FORD FALCON
MODELO 1967 - De Lujo
IMPECABLE - VENDO
San Juan 1182 - Mendoza
Teléfono 246430
29|8|C|89|29|8

AUTOS USADOS

AUTOMOVILES
Dodge 1500 GT 90 74
Peugeot 504 XSE 73
Rojo
Dodge 1500 .. 73
Renault 45 73
Cupé Polara Dodge 72
Dodge GT 69
Fiat 1500 67
Renault R-4 .. 69
Renault R-4 .. 68
Cupé Fiat 800. 68
Fiat 600-E ... 68
Valiant IV ... 67
Renault 4-L ... 64

PICK UP
Rastrojero ... 75
Dodge Diesel . 75
Roja
Ford Ranchero. 73
Blanco
Peugeot T-4B . 72
Celeste
Dodge DP 100 Diesel 70
Celeste
Rastrojero Diesel 64

PERMUTAS
FINANCIACION

PRIMO MESCHINI S.R.L.
CONCESIONARIO DODGE
Rioja 1448 - San Juan 1457
Tel. 250800 Mendoza

ORO
PAGO $ 410. Gr. Of.
RESCATO POLIZAS
JOYERIA BASSO
SAN JUAN 1359.
27|8|C|358|2|9

Oficial y ½ Oficial Mueblero
SE NECESITAN
COMPETENTES UNICAMENTE
CARRIL NACIONAL 6813
RODEO DE LA CRUZ
27|8|C|299|29|8

VENDO ACOPLADO
KOLLER 12-14
Sarmiento 865 - G. Cruz
28|8|C|737|29|8

SOBRE DIAGONAL PELLEGRINI
GENERAL ALVEAR - VENDO
Chalecito Californiano, contado $ 250.000, saldo a convenir. Tratar directamente c/su dueño al Tel. 259221
27|8|F|86739|30

GANE LA DIFERENCIA
Compre sus muebles en fábrica:
DORMITORIOS·COMEDORES·LIVINGS
Retapizamos su living usado.
AVDA. ESPAÑA 2876 MZA.

GRAN RIFA DE LAS MIL Y UNA NOCHES
Necesita vendedores para toda la provincia de Mendoza
Av. San Martín 651. Godoy Cruz y Belgrano 62. San Rafael.
27|8|F|16075|29|8|A|D

ORO
COMPRO
Monedas, medallas y relojes de colección. El mejor precio de Mendoza.
Sábados todo el día
SALTA 1716 - DPTO. 3
CIUDAD
24|8|C|691|30|8

UBICACION PRIVILEGIADA
—VENDO—
UN DEPARTAMENTO FRONTAL UNICO
UNA CASA DE 2 DORMITORIOS Y DEPENDENCIAS
PERMUTAS - FACILIDADES
BELTRAN 2060 - GODOY CRUZ - TELEFONO 290400
28|8|F|86935|29|8

BARBECHOS ALAMOS
1ra. calidad - Canadiense 214
VENDO
JOSE V. ZAPATA 345
TELEF. 240411 - MENDOZA
28|8|F|86832|29|8

ELEMENTOS de PANADERIA Vendo
Cortadora de pan de sandwiches, ralladora de pan seminueva, moldes para pan de sandwiches, moldes de pizza, latas de aluminio, palas, canastas de hierro, pasas de uvas y otros. Contado y facilidades. Belisario Roldán 675 - Las Heras.
28|8|T|06456|29|8

ORO
PAGO MEJOR PRECIO
JOYERIA MALIBU
Patricias Mendocinas 1519
a 20 mts. de calle Las Heras
27|8|C|384|5|9

Cargadoristas - Topadoristas
Necesitamos:
GUTIERREZ Y BELINSKY S.A.
Avda. BANDERA DE LOS ANDES 3126
VILLA NUEVA - GUAYMALLEN - MENDOZA
27|8|F|86636|29|8 A

Granulado Volcánico
$160.-/m3.
CORRALON PLUS ULTRA P. de los Andes 425 Mendoza. Tel. 248045
26|8|F|86454|1|9

VENDO 125
o/Permuto RT - GTX 74/75
San Lorenzo 337 - Ciudad
Tel. 243786
29|8|C|994|29|8|D

COMPRO CAMIONETA o COCHE
PAGO CON LADRILLONES
Tratar: J. F. Moreno 1407 - Tel. 254647 - Mendoza
28|8|F|86903|29|8

En TECHOS: 24 años de seguridad
empresa 41 de techos
Patricias Mendocinas 1089, casi esquina Sarmiento
(Frente Plaza Independencia)
Tel. 244194 - 243776 - 290645
223499 - 225853
GARANTIA ESCRITA
FACILIDADES

ORO
Y ALHAJAS N DESHUSO
COMPRAMOS
CONSULTENOS COTIZACION
Joyería DENISE L. A. 11 G. Tonsa
27|F|84320|29|8|A

MAQUINA NATIONAL
Cuentas corrientes, cuatro sumadores vendo. Perú 491
TELEFONO 248892
29|8|T|6503|30|8

DOLARES ESCUDOS
Julio L. Aguirre Nº 56 - Ciudad
(prolongación Necochea) T. 256708
29|8|C|41|29|8

TRACTOR FIAT 450 F.
con implementos, en perfecto estado. - Vendo
Gutiérrez 869 - Villa Hipódromo Godoy Cruz
29|8|C|60|31|8

COMPRO ORO
PAGO MEJOR PRECIO.
Joyería y Relojería "SILVI".
Las Heras 488, Mza.
25|8|C|610|5|9-A.

Pasto Enfardado de Primera
Bajo galpón, vendemos. - Tratar: Bodega Manzanares en Tres Porteñas o T. 253132 - Mendoza.
29|8|C 947|29|8

RASTROJERO 74
Nuevo Vendo
BARCALA 642 - CIUDAD
29|8|C|70|29|8

REZAGOS DE EJERCITO
MOCHILA ANDINA $ 598

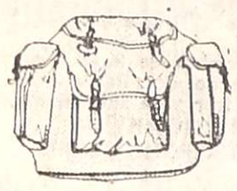

CUCHILLO PARACAIDISTA $ 449
MITRE 1521 CIUDAD (A 20 METROS DE AVENIDA LAS HERAS) B.E.
EL SURTIDO MAS COMPLETO DEL PAIS EN REZAGOS DE EJERCITO

ORO
MEJOR COTIZACION
CONSULTE PRECIOS
SAN MARTIN 950
24 8 C 663 30 8

TRANSFIERO BOUTIQUE o LOCAL
CON O SIN MERCADERIAS
TRATAR DE 10 A 13 HORAS
TELEFONO 215687
28|8|T|06467|29|8

TELEFONO SUCURSAL ESTE
STABIO S.A.I.C.
22381
Busquets y Corrientes - La Colonia, Junín, Mza.
29|8|F|87024|1|9

ARROZ GARAVI
RECIBIMOS ULTIMA REMESA DE 30.000 KILOS
A PRECIOS ANTERIORES COSECHA 1975
BLUE BONET - GRANO LARGO
el Kilo de $ 11,80 a ..... $ 10,20
DOBLE CAROLINA - TIPO FORTUNA
el Kilo de $ 21,80 a ..... $ 16,80
Bolsas Plásticas de 1 kilo y Bolsones de 10
VENTAS POR MAYOR Y MENOR
AL CONTADO Y EN EFECTIVO HASTA TERMINAR STOCK
Perito Moreno 600 — Godoy Cruz
29|8|F|84651|30|8

Contador
SE OFRECE
Amplias referencias.
A.C. Nº (2) Poste Restante
Diario LOS ANDES
29|8|C|835|29|8

Avisos Clasificados

(Viene de la pag. anterior)

Ocupaciones Varias Pedidas

NECESITO empleada para agencia automóviles. Carril Godoy Cruz 4708, Villa Nueva. 29|8|C|109|29|8

NECESITO aprendiz adelantado pintor de automóviles. Adolfo Calle 575, Dorrego. 29|8|T|6505|29|8

NECESITO aprendiz carpintero de 15 a 17 años. Alberdi 570, San José. 29|8|T|6499|31|8

NECESITO 1 Of. tapicero. Julio A. Roca 264, Ciudad. 29|8|C 954|29|8

SE NECESITAN vendedores de masas y facturas, buena utilidad. Dorrego Nº 1106 - Dorrego. Guaymallén. 28|8|C|542|29|8

SE NECESITAN chicas para trabajar en cabaret Presentarse de 22 a 24 hs., en Morón 80 - Tel. 293077. 28|8|C|754|29|8

SEÑORITAS para whisquería; trabajar interior, necesito. 10.000 diarios. Tratar: Leonidas Aguirre 387, ciudad. 29|8|C|990|30|8

OFRECIDAS

SEÑORA cuida enfermos noche y día. Sarmiento 1494, Guaymallén. 29|8|C|959|29|8

SEÑORITAS ofrécense cuidar niños, enfermos, ancianos y|o aseo. Montecaseros 2012. 29|8|C|345|31|8

SIN PRETENSIONES, señora con movilidad para atender boutique o afín. Tel. 293311. 29|8|T|06483|2|9

SE OFRECE persona responsable con estudios secundarios y carnet conductor, para cualquier trabajo. T. 218372. 29|8|T|06482|29|8

Ofrecidos Varios

EMPRESA CIPOLLETTI
DESTAPAR CLOACAS
Teléfonos 260570 y 261695
A - Destapar cloacas, desagües, plomería, gas instalaciones de calefones, destape instantáneo c|equipo moderno, de cañerías de agua caliente, albañilería. 28|8|C|809|29|8

LA EMPRESA
— TELEFONO 261302 —
A destapar cloacas, desagües, plomería, gas, destapes de cañerías de agua caliente y fría, limpieza de tanques con equipo instantáneo e impermeabilización de techos. Trabajos garantidos. Atención permanente. 29|8|C|931|30|8

A DESTAPAR cloacas desagües, calefones gas, plomería. "Trabajos garantidos". Tel. 250617. 3.10 F 39365 Pte.

A DOMICILIO reparamos heladeras familiares, comerciales, lavarropas. Asesoramiento gratis. - Teléfono 260136. 7 9 F 25946 Pte.

A CALEFONES a gas exclusivamente reparamos - "Instantáneos y térmicos". Santa Fe 233 Ciudad. Telefonos 258853 y 261408. 30|7|C|332|29|8

A DESAGOTE de pozos y cámaras sépticas, destape cañerías. "La Higiénica", Brandsen 1344. Dorrego. Teléfono 291126. 22/8/C/928/20/9

A CALEFONES, plomero, gasista, lavarropas, motobombas, reparaciones inmediatas. Precios razonables. - Tel. 246434. 20|8|C|87|8|9

A DESAGOTE pozos y cámaras sépticas, destape cloacales. - La Moderna. - Teléfono 243865. 2|8|C|205|2|9

A DESTAPAR cloacas, cañerías, gas, plomería. - Tel. 242948. Juan B. Justo 564. Godoy Cruz. 16|8|C|58|59|30|8|D

A DESTAPAR cloacas, cañerías, agua caliente, calefones, plomero, gasista. Trabajos garantidos. Tel. 255589. 25|8|C|846|29|8

A BUEN plomero gasista, economico. Visitas gratis. Calefones, cañerías destapes. T. 216085. 24|8|C|886|30|8

A DOMICILIO, reparaciones d|lavarropas, calefones instantáneos, cocinas, estufas, flotantes, plomerías, urgencias. Rioja 355. Tel. 216496. 25|8|T|06314|30|8

A - "IMPERMEABILIZACION definitiva" de techos, 2 capas "Lana Vidrio", 3 capas impermeabilizante "Colasfalt". Terminación aluminio, $ 78.- m2. Telef. 260089 28|8|C|439|31|8

A DOMICILIO instalo, limpio y reparo cocinas, calefones, estufas, etc. Tel. 220734. 7 3 F 39502 Pte

A DESAGOTE de pozos limpieza de cámaras, Bº UNIMEV. M-6, C-18. - Tel. 261745. 11 3 F 40682 Pte

A PLASTIFICAR, pulir, encerar pisos madera, pintar casas, plomería, gasista. Tel. 250482. 19|8|C|716|17|9

A PLOMERO destape de cañerías cloacas, desagüe agua, arreglo calefón gas. Tel. 223449. 21|8|C|229|9|9

A DOMICILIO se ofrece plomero servicio rápido. T. 257286. 25|8|C|847|29|8

A PLOMERO destape cañerías cloacales agua fría, caliente, cañerías, arreglo artefactos sanitarios, gas. Tel. 224050. 20|8|C|

A DOMICILIO se ofrece plomero. servicio rápido. T. 220322. 25|8|C|840|29|8

A DOMICILIO se ofrece plomero. servicio rápido. T. 259929. 25|8|C|840|29|8

A DOMICILIO servicio mecánico para artefactos hogar. Responsabilidad empresaria. Teléfono 256683. Horario comercial. 25|8|F|86309|29|8

A ELECTRICISTA. Atención inmediata. Llame 246920. Excepto de 15 a 20. 26|8|C|31|29|8

A INTEGRAL máquinas de coser. Taller especializado en todas marcas y modelos. Llame, vamos a domicilio. Trabajos garantidos. Lamadrid 430, ciudad. Teléfono 249778. 29|8|C|61|4|9

A DOMICILIO arreglo artefactos sanitarios, plomería, albañilería, azulejos, mosaicos, techos, pintura, empapelado. Tel. 256493. 29|8|C|110|29|8

A DOMICILIO arreglo toda clase de muebles, sillas. Precio económico. - Tel. 217054. 29|8|C|14|29|8

ALBAÑILERIA frentes en ladrillo modelado y liso, colocación de pisos, azulejos, reparaciones de electricidad. Facilidades de pago. Tel. 215744. 26|8|C|126|1|9

ALBAÑIL techos trabajos generales de albañilería. Trabajos de urgencia. Teléfono 250571. 28|8|C|798|29|8

ARREGLOS de muebles, puertas, portones, repaso y lustrados. Telef. 230269 - Henry. 29|8|C|59|29|8

ALBAÑILERIA en general, refacciones, cocheras, churrasqueras, techos. Teléfono 22?251. 29|8|C|912|29|8

ALBAÑILERIA, refacciones en general, impermeabilización de techos. Garantía. Trabajos en el acto. Teléfono 251849. 29|8|C|988|29|8

COLCHONERO a domicilio, lana, pullman, cotín; arreglamos camas, estiramos elásticos. T. 258860. 6|8|C|310|5|9

COLCHONERO: Arreglo colchones pullman y de lana. Tel. 218989. 6|8|C|249|7|9

CONSTRUCCIONES, ampliaciones en general, revestimientos especiales, interiores y exteriores, pinturas. Catamarca 408 Mendoza. Tel. 216413. 27|8|C|491|5|9

CONSTRUCCIONES Pizarro, especialidad en bodegas y construcciones en general. Tel. 261796. 28|8|F|86888|31|8

COLCHONERO: Arreglo colchones pullman y de lana. Tel. 218989. 28|8|C|644|29|8

EMPAPELADOS: colocación papeles pintados, nacionales vinílicos. Trabajos garantidos. Armando. Tel. 226666. 1|8|C|140|13|9

EX MECANICO "Singer": Arreglo máquinas coser. Tel. 240350. G. Cruz 6235 - Guaymallén. 29|8|C|54|29|8

HERRERIA puertas, rejas, ventanas, trabajos generales, Alberdi 1503. Tel. 247825, San José. 26|8|C|136|29|8

INSTALACIONES y reparaciones eléctricas domiciliarias, reparaciones, radios, planchas, ventiladores, estufas, etc. Retiramos y entregamos a domicilio. A. Calle 414. Dorrego. Teléfono 243359. 25|8|C|853|31|8

LIMPIEZA de cocinas: Reparamos a nuevas, instalaciones - Teléfs. 224305 y 250827. 28|8|C|641|30|8

NO TRASQUILE su perro, Peluquería profesional canina. Martínez de Rosas 3295. Ofta. Sección. 27|8|C|420|29|8

PERFECCION en cielorrasos premoldeados de yeso, rápida colocación, económicos, garantidos, créditos. Tel. 248874. 23|8|C|184|6|9

PULIR, plastificar, arreglar pisos madera. Casa Caputo. - Salta Nº 1448. - Tel. 256785. 26|8|C|981|4|9

RECIBO trabajos para lustrar o pintar todo tipo de muebles. T. 252520. 24|8|C|733|2|9

REPARACIONES hogareñas, eléctricas, sanitarios, carpintería para ambos sexos. Curso práctico que le permitirá ganar dinero. Fundación E. A. G. Juan G. Godoy 969 (altura calle Dorrego al 500). Guaymallén. 29|8|F|87052|29|8

SE ARREGLAN puertas y ventanas a domicilio, en el acto. Teléfono 248493. 29|8|T|6178|29|8

TECHOS, terrazas, tejas, zinc, cielorrasos, tergopol, pintura. Garantía. Financiación. Teléfono 254475. 27|8|C|356|30|8

TOLDOS nuevos, arreglos, tapicería general. Recibo bonos. Salta 1587. Tel. 218188. 29 8 C 47|31|8

YESERIA remiendos y nuevos, molduras difuzas, decoraciones en yeso en general. Facilidades de pago. Tel. 215744. 26|8|C|126|1|9

Ventas o Permutas

PERMUTO torno por casa. Tratar Olascoaga 1759. Ciudad. 27|8|C|295|29|8

PERMUTO hermosa casa en La Consulta por departamento céntrico. Teléfono 2[illegible] 29|8|C|988|30|8

Comerciales

PULOVERES, pantalones tramados, sacos de cuero y corderoy, alta calidad. A revendedores precio especial. Cada día una oferta. Casa Grecia. Agustín Alvarez 393. Mza. 26|8|C|968|4|9

SOCIO con vinculación y conocimientos para Inmobiliaria necesito. San Lorenzo 231, ciudad. 29|8|C|56|29|8

Préstamos e Hipotecas

COMPRO documentos hipotecarios, saldo de precio. T. 225013. 29|8|F|84656|29|8

DOCUMENTOS hipotecarios compro, operación inmediata. Juan Agencia Prode. San Martín 821. Ciudad. 29|8|C|50|29|8

Educacionales

A ALUMNOS secundarios, preparamos t|materias, mucha experiencia. Buenos Aires 330, 5º F. T. 253639. 18|8|C|386|1|C

A PRIMARIOS y secundarios. Todas las materias e idiomas. Tel. 220511. 27|8|C|418|31|8

ALUMNOS ingreso secundaria y todas las materias secundarias. Preparamos. Rufino Ortega 400, P.B. - Dpto. 2. 29|8|C|325|29|8

INGLES. Preparación alumnos. Sonia Pearson. Godoy Cruz 868, San José. 23|8|C|230|30|8

Labores Femeninas

CORTINADOS de tela, Riel, Sauicort, impecable terminación. Reparaciones. mantenimiento. Tel. 256564. 25|8|C|930|29|8

GUARDERIAS

SE CUIDAN niños por horas. Srta. Monge. Gral. Paz 350 - Hotel Monterrey. 28|8|C|673|29|8

Academias

APRENDA peluquería para damas cursos acelerados. - Academia L'Etoile. San Martín 1718. 12|8|C|756|1|9

CURSOS acelerados de peinados, tinturas cortes a la navaja, manicuración, depilación. - Beauté Angele - San Martín y Alem. Local 15. 29|8|C|969|4|9

Ley 11867

LEY 11 867. — Alberto Burgos domicilio calle Libertador General San Martín, Los Barriales, Junín, vende negocio "Farmacia San Martín", instalada su domicilio a "Sindicato de la Alimentación Palmira, domicilio en Avenida Libertador 1800 - Palmira. Reclamos Escribana Celina Catapano - 25 de Mayo 390. San Martín. 28|8|C|321|1|9

CASAS RODANTES Y EMBARCACIONES

VENDO motor Yumpa 5 HP., sin uso, garantía en Mendoza. Ver y tratar: Hipólito Yrigoyen 398. Godoy Cruz. 29|8|T|6484|29|8

Foto Cine Grabadores

MAQUINA fotográfica Yashica 635. Estacion Servicio. Pellegrini y Bra. de los Andes - San José. 29|8|C|04|31|8

Compra y Venta de Libros

COMPRO libros secundarios, primarios, novelas. Voy a domicilio. Llamar teléfono 250801, Librería "Martín Fierro". Rivadavia 29. 29|8|C|84|31|8

Pensión y Piezas Amobladas

A CABALLEROS, alojamiento, $ 40. Rivadavia 959, San José. Telef. 227011. 28|8|F|84635|28|8

ALOJAMIENTO, $ 30.- diarios Baños privados, teléfono. - Vélez Sársfield 777 - Dorrego. 27|8|C|378-79|29|8|D.

ALQUILO habitación amoblada a la calle para caballero. Francisco de la Reta 1006, San José. 28|8|T|06469|29|8

ALQUILO pieza amoblada, señoritas, pleno centro, - San Martín 2117, Ciudad. 29|8|C|932|30|8

ALQUILO habitación para matrimonio, con derecho cocina. Alquilo habitacion para caballero a compartir, con derecho a cocina. Fedelico Moreno 1378, Ciudad. 29|8|C|926|30|8

ALOJAMIENTOS, mensuales, ofrezco. Emilio Civit 268. 29|8|C|77|78|29|8|D

ALOJAMIENTO muy distinguido, casa familia, a señor honorable. Teléfono 257994. 29|8|T|6494|29|8

AMPLIA habitación amoblada, d| cocina, matrimonio o tres familiares. Godoy Cruz 976. - San José. 29|8|C|957|29|8

CASA familia, da pensión a 3 caballeros. Rivadavia 165. Godoy Cruz. 28|8|F|84643|29|8

CONFORTABLE alojamiento familiar, compartido $ 80.000. Catamarca 350, Departamento 29. 29|8|C|936|31|8

DOS jóvenes buscan pensión familiar para caballeros solamente. Tel. 22600 - San Rafael. 27|8|F|86539|30|8

FAMILIA da ½ pensión $ 149.000, 4 caballeros con trabajo, alojamiento $ 65.000. Juan de Dios Videla 754. C. 29|8|C|45|31|8

HOGAR de Ancianos "Santa María", recibe enfermos e inválidos con tratamientos. Necochea Nº 871 - San José - Gilén. 29|9|C|974|2|9

HOGAR de Ancianos. Atención completa, precios módicos. Patricias Mendocinas 778, ciudad. 29|8|C|974|4|9

HABITACIONES amobladas con baño privado, derecho cocina, gas, luz incluido alquido mensual. Sargento Cabral 382. Mendoza. 29|8|T|6491|1|9

HABITACION amoblada derecho cocina ,teléfono, lavandería Salta 2376, Ciudad 28|8|T|6481|30|8|AD

HABITACION amueblada, tres personas mayores, con derecho a cocina a gas. Tel. 251776. 29|8|C|999|30|9

SERVICIO de vianda y comidas caseras. Tel. 259124. De 8 a 13 hs. 29|8|T|6480|31|8

Arriendos y Cambios

A GREMIO necesita alquilar casa o departamento puerta a la calle, para oficinas. Ubicado preferentemente desde Damián Hudson ciudad hacia el Norte. Belgrano 629, Las Heras. 29|8|C|110,111|31|3|D

A 3.000 DEPARTAMENTO barrio Cano, dos dormitorios. Provivienda - Perú 1214. 29|8|C|983|29|8

A 4.500 Godoy Cruz, casa 3 dormitorios, dependencias. - Provivienda. Perú 1214. 29|8|C|983|29|8

A 2.500, teléfono, galpón, ciudad, 300 metros. Provivienda. - Perú 1214. 29|8|C|983|29|8

A $ 200.000 alquilo habitación amoblada en las siguientes partes, ciudad, Las Heras, Godoy Cruz, Guaymallén, España 1121, Ciudad. 29 8 T 06512 29 8

ALQUILANSE: Departamento Barrio Cano, pesos 3.000. Local calle San Martín, $ 3.500. Departamentito céntrico, consultorio-oficina, $ 3.500. Departamento modesto, Las Heras, $ 2.100. Casa antigua, cerca Pescadores, pesos 2.900. - José Federico Moreno (h.) - San Lorenzo 332. 29|8|C|52|29|8

ALQUILO: 9 de Julio, oficinas c| toilette desde $ 200.000; local P.B. c|subsuelo y toilette m$n. 900.000; Dpto. central 2 dormitorios c|muebles $ 800.000. Canizo Puebla. - Tel. 247049. 29|8|F|86980|29|8

ALQUILO salón para delegaciones Tratar en Morón 80, de 22 a 24 hs Tel. 293077. 28|8|C|754|29|8

ALQUILO casa esquina, Barrio Bancario, 3 dormitorios, comedor, cocina comedor, cochera. $ 6.000. Teléfono 246106. 29|8|C|937|29|8

ALQUILO hermosa casa en Las Heras. Tratar de 15 a 20 hs. Moldes 357, Mza. 29|8|C|946|30|8

ALQUILO departamento único primer piso, calle San Martín Godoy Cruz, $ 5.000. Tratar: Marziali - San Martín 1640. Godoy Cruz. - 245373. 29|8|C|998|29|8

ALQUILO salón con teléfono. San Lorenzo 662. Directamente dueño. - 247491. 29|8|C|10|30|8

ALQUILAR deseo casa o departamento p|empleados judiciales y municipales, respaldan 2 muy buenas garantías. Tel. 253427, de 18 horas adelante. 29|8|C|18|29|8

ALQUILO hermoso departamento finamente amoblado c|teléfono, $ 1.200.000. España 1121. 29|8|C|18|29|8

ALQUILO local para negocio u oficina con o sin muebles de escritorio. Avellaneda 855 - Villa Nueva. Teléfono 262688. 29 8 T|6498|29|8

ALQUILO a 400 000 departamento céntrico, 2 dormitorios, liv.-comedor y comodidades. - España 1121. Ciudad. 29|8|C|18|29|8

ALQUILAR deseo casa chica para matrimonio solo, los 2 trabajan, respaldan buenas garantías. Tel. 256583. 29|8|C|18|29|8

ALQUILO departamento moderno en Godoy Cruz, p matrimonio solo a $ 450.000, España 1121 C. 29|8|T|06511|29|8

ALQUILO, vendo casa amplia, teléfono, ideal depósito. Lugones 8, ciudad. 29|8|C|110|31|8

ALQUILO departamento, 2 cuadras plaza Godoy Cruz. Matrimonio solo, living, cocina, dormitorio, baño, Garibaldi 144, G. Cruz. 29 8|C|81|29 8

DUEÑA alquila departamento dos dormitorios y dependencias amoblado, por temporada. Verlo y tratar: Lavalle 256, Dpto. 1, Mendoza. Tel 218443. 25|8|C|899|3|9

EMPRESA de prestigio internacional necesita una vivienda familiar tipo, para su personal, seriedad e interesante forma de pago, Ofrecer 255156. 29|8|T|06517|30|8|D

GERENTE necesita alquilar urgente casa o Dpto. s|intermediarios. Tel. 253853. 27|8|F|86733|29|8

GALPON nuevo en San José, 300 m2. cubiertos. Totalmente cerrado. Entrada automotores. Teléfonos 242312 - 290400. 28|8|F|86905|30|8

NECESITAMOS alquilar desde el 30|10|75 al 30|3|76 tanque de fibro cemento o plástico u otro tipo de embase, con capacidad no menor de 2.000 litros. Oferta, teléfono 246174. 26|8|F|86379|30|8

PROFESIONAL, necesita alquilar casa urgente, Mínimo 3 dormitorios, c|teléfono, sólidas garantías, Teléf. 980880, pago hasta $ 4.500. 29|8|C|102|29|8

PICHINCHA: Lote metros San Martín, Las Heras, 480 metros, $ 7.000.000 total. Urquiza 127. Oficina 12. 29 8 C 94|29|8

SOBRE 9 de Julio, Barrio Bombal, soberbia dos plantas, 4 ambientes, 3 baños, cochera, teléfono y dependencias de servicios. Alquiler 8.000. Urquiza 127, Oficina 12. 29 8 T 06516 29 8

TECNICO europeo, de 44 años, con excelentes referencias busca para compartir casa cómodamente amoblada, con teléfono. Pagaría hasta $ 3.000. Ofertas al 244229. 27|8|C|456|31|8

Servicio Doméstico Pedidos

A EMPLEADA doméstica necesito todo el día, sin cama, con referencias. Espejo 716 ciudad. 28|8|T|6445|29|8

A EMPLEADA mayor de 25 años, entienda cocina, cama adentro. Emilio Civit 185. 29|8|C|08|29|8

A EMPLEADAS c|o sin retiro, hasta $ 200.000. Morón 284. T. 291104. 25|8|C|702|29|8

A EMPLEADA necesito buenos sueldos agencia España 1683. Tel. 259168. 25|8|C|695|29|8

A EMPLEADA cama adentro, necesito, sin lavado ni planchado. - General Paz 255, Godoy Cruz 29|8|T|6486|31|8

A EMPLEADA necesito para Buenos Aires, excelente sueldo, que entienda cocina. - San Martín 1273. Mendoza 29|8|C|995|30|8

A EMPLEADA doméstica, necesito, medio día, buen sueldo. - Tropero Sosa 262, Ciudad. 29|8|C|992|29|8

ARGENTINA empleada formal, sin retiro, para 2 personas, pago bien. Garibaldi 213. 29|8|T|6495|29|8

BUSCO empleada de 9 a 13 hs. Presentarse: calle Moldes 834. Mendoza. 29|8|C|928|29|8

EMPLEADA doméstica necesito medio día, dos personas mayores. Con referencias. Tratar: 8 a 12.30. horas. Aristides Villanueva 135, ciudad. 28|8|C|726|29|8

EMPLEADA para limpieza, de 8 a 12. Hay otra. San Martín 467. Godoy Cruz (frente a IKA). 28|8|C|650|29|8

EMPLEADA cama adentro, cocina y limpieza, buenas referencias, sueldo $ 1.700. Tratar únicamente de tarde. Patricias Mendocinas 712. Ciudad. 29 8 C 39 30 8

EMPLEADA cama adentro, todo servicio, con referencias $ 150.000. Tiburcio Benegas 1433, Ciudad. 29|8|T|6490|29|8

EMPLEADA para 3 personas, cama adentro. Cayetano Silva 2540. 29|8|C|930|30|8

EMPLEADA cama adentro, sin lavado y sin cocina $ 150.000. Bandera de los Andes 3403, Villa Nueva. 28|8|T|06476|29|8|AD

EMPLEADA necesito. - Avda. España 2350 - Dpo. 25 - Ciudad. 29|8|C|935|29|8

LEA esto, marque 292497 y encontrará trabajo en el acto. 29|8|C|88|29|8

NECESITO empleada, entienda cocina, buen trato. Sueldo pesos 150.000 - 180.000. Tel. 227791. 28|8|T|6472|29|8

NECESITO empleada servicio doméstico. Lafinur 817, Dorrego, Guaymallén. 28|8|C|771|30|8

NECESITO empleada cama adentro, para limpieza solamente. Inútil presentarse sin referencias. Perito Moreno 2185. Godoy Cruz. Tel. 224545. 29|8|T|6488|30|8

NECESITO empleada cama adentro. Presentarse a partir de las 12 hs.: 25 de Mayo 614, Ciudad. 29|8|C|810|29|8

NECESITO empleada ½ día. Godoy Cruz. Barrio Trapiche. Teléfono 224848. 29|8|F|86978|29|8

NECESITO empleada, medio día, ayudar muchaceres domésticos. - Félix Suárez 834, Villa Nueva. 29|8|F|87092|29|8

SE NECESITA empleada doméstica preferentemente joven. 25 de Mayo 777, Casa 8, Godoy Cruz. 28|8|C|741|29|8

$ 200.000, empleada cama adentro. Todo trabajo. Huarpes 590, esq. Manuel A. Sáez. Teléfono 246656. Presentarse por la tarde. Colectivos 3, 6, 16, 17. 29|8|C|971|30|8

OFRECIDOS

A EMPLEADA seleccionada "Agencia España", seriedad, garantía. Teléfono 259168. 25 8 C 691 29 8

A. MORON 284 solicite empleadas seleccionadas y garantizadas. Teléfono 291104. 27|8|C|702|29|8

COCINERA, señora chico, adentro, trabajos pheras. Teléfonos 247364 - 242368. 29|8|C|90|29|8

OFRECEMOS una empleada con retiro, dos cama adentro, con referencias y baby sitter. Teléfono 227791. 28|8|T|6473|29|8

SE ASEAN departamentos o casas. Srta. Muñoz. Gral. Paz 350, Hotel Monterrey. 28|8|C|674|29|8

SEÑORA, Agencia Bombal ofrece 3 camas adentro, excelente. Teléfono 292497. 29|8|C|88|29|8

SE OFRECE señora joven para servicio doméstico. Guayaquil 505, Dorrego, Guaymallén. 29|8|C|88|29|8

LINDOR COVAS por WALTER CIOCCA

Vilas y Borg ganaron ayer en Forest Hills

FOREST HILLS (Nueva York), 28 (UPI). (Por Mike Hughes). — El argentino Guillermo Vilas y el sueco Bjorn Borg, los mejores tenistas en el circuito de cancha de arcilla, se anotaron hoy sendas y cómodas victorias en la primera rueda del campeonato abierto de los Estados Unidos, lanzando su desafío al título de campeón Jimmy Connors.

Connors, primero en el ranking de preclasificados, tenía programado jugar hoy también su primer partido en el torneo, que se juega en las célebres canchas de Forest Hills con premios por valor de 300.000 dólares.

Borg, el sueco de 19 años que anteanoche derrotó a Vilas conquistando el título norteamericano en Brookline, Massachusetts, venció a Sandy Mayer, de Estados Unidos, ganador en 1973 del campeonato nacional, por 6-2, 6-2, en tanto que Vilas, el titular del Grand Prix, se impuso sobre el chileno Hans Gildemeister por 6-2, 6-2.

Vilas, ganador de tres torneos en lo que va del año, después de haberse marginado el año pasado a causa de unas úlceras al estómago, enfrentó en Gildemeister a una verdadera copia de sí mismo. El sistema de tiro fuerte del chileno fue idéntico al de su colega latinoamericano e, incluso, se presentó con el pelo largo, como lo usan Vilas y Borg.

Vilas tomó una pronta delantera en ambos sets y en ningún momento tuvieron visos de extenderse. Su único problema lo plantearon los espectadores que filmaban películas.

Borg, que a comienzo de este año retuvo su título francés, tampoco tuvo problemas reales frente a Mayer.

El sueco, que fue el favorito de la audiencia femenina, tomó una delantera de 2-0 en el primer set y se anotó seis al hilo en el segundo, después de ir a la zaga por 0-2.

Resultados

Primera rueda individuales, varones: Dick Stockton, USA, venció a Geral Battrick, Gran Bretaña, 6-3, 3-6, 6-3; Rod Laver, Australia (9), se impuso a Juan Gisbert, España 7-5, 6-4; Jimmy Connors, USA (1), doblegó a Geoff Masters, Australia, 6-3, 6-3.

Serie de clasificación, mujeres: Kate Latham, USA, venció a Ann Haydon Jones, Gran Bretaña, 3-6, 6-4, 6-1.

Primera rueda individuales mujeres: Donna Ganz, USA, batió a Sharon Walsh, USA 6-4, 6-4 Greer Stevens, Sudáfrica, superó a Julie Anthony, USA, 7-6, 6-3; Valerie Ziegenfus, USA, se impuso a Lindsey Beaven, Gran Bretaña, 6-3, 6-4; Betty Stove, Holanda, derrotó a Marita Redondo, USA, 6-1, 6-4; Wendy Overton, USA, venció a Patti Hogan, USA, 4-6, 6-0, 6-1; Linky Boshoff, Sudáfrica, doblegó a Jenny Dimond, Australia, 6-2, 6-2.

Primera rueda, mujeres: Marina Kosina, URSS, derrotó a Rosemary Casals, USA, 6-4, 6-2; Natasha Chymyreva, URSS, venció a Terry Holladay, USA, 7-6, 2-6, 6-3; Jeanie Evert, USA, se impuso a Glynis Coles, Gran Bretaña, 6-3, 4-6, 6-1; Janea Newberry, USA, superó a Gail Chanfreau, Francia, 6-2, 6-4; Katja Ebbinhaus, Alemania, derrotó a Virginia Ruzici, Rumania, 6-3, 5-7, 6-2; Kerry Melville Reid, Australia, batió a Michelle Gurdal, Bélgica, 6-0, 6-1; Cynthia Doerner, Australia, eliminó a Lesley Charles, Gran Bretaña, 7-6 1-6, 6-2.

Primera rueda individuales, varones: Sid Ball, Australia, venció a Joaquín Loyo-Mayo, México, 6-4, 7-6. Alvaro Bettencourt, Colombia, derrotó a Belly Martin, USA, 2-6, 6-4, 6-1; Trey Waltke, USA, se impuso a Carlos Kirnayr, Brasil, 6-7, 6-1, 6-1; Raúl Martínez (11), México, superó a Erik Van Dillen, USA, 6-2, 6-7, 7-5; Bjorn Borg, Suecia (5), batió a Sandy Mayer, USA, 6-2, 6-2.

Primera rueda individuales, varones: Guillermo Vilas, Argentina, derrotó a Hans Gildeneister, Brasil, 6-2, 6-2.

Durante la reunión de delegados del interior convocada por la CADAD para tratar la crisis del automovilismo deportivo. (Radiofoto de Télam).

Dos decisiones en la reunión de la CADAD

BUENOS AIRES, 28 (Télam). — Dos decisiones tomaron hasta el momento los delegados y presidentes de las regionales del país, que participan en la reunión convocada por la CADAD iniciada esta tarde, con la presencia de diez de las catorce federaciones, a fin de analizar la actual crisis del automovilismo deportivo.

Durante las deliberaciones, que son abiertas para el periodismo, se decidió delegar en el Comité Ejecutivo de CADAD la responsabilidad de invitar a reincorporarse a su banca, dentro de dicho comité, a la Federación de Pilotos (FAPAC) que no concurrió aun a la reunión. Hace dos meses que la entidad de los pilotos dejó vacante su lugar.

Por otra medida se resolvió también delegar en el comité ejecutivo la responsabilidad de aguardar la respuesta de la Federación Regional número 9 (también ausente) sobre la aceptación de la renuncia de Abel Tannuré, quien se desempeñaba como presidente del comité ejecutivo en representación de la regional Tucumán.

Se puntualizó —además— que no por ello el comité va a paralizar el curso de su gestión al frente de la CADAD.

Las cuatro federaciones ausentes de la reunión, que preside Héctor Franzotti, delegado de la regional 7, son la número 6 (Entre Ríos); 9 (Tucumán, Santiago del Estero, La Rioja y Catamarca); 10 (Salta y Jujuy) y la FAPAC.

Cabezas de zona del torneo nacional

BUENOS AIRES, 28 (NA). — Extraoficialmente se supo hoy que River, Boca, Huracán y Rosario Central serán los equipos cabezas de zona en el próximo campeonato nacional de fútbol. El criterio para la elección habría sido el siguiente: River por ser campeón; Boca por taquillero; Huracán por ser el subcampeón y Rosario Central por ser el campeón del año anterior.

Trascendió también que los equipos del interior del país se agruparían por parejas, del siguiente modo: los dos de Córdoba juntos, los dos de Tucumán juntos, Salta con Jujuy y San Juan con Mendoza, Mar del Plata con Cipolletti y Junín (Buenos Aires).

San Rafael designó su selección

SAN RAFAEL. — La comisión de selecciones de la Liga Sanrafaelina dio a conocer la nómina de los jugadores que han sido clasificados para integrar el plantel del seleccionado que representará a esta Liga, en el próximo Campeonato Argentino, que comenzará a disputarse el 5 de octubre próximo.

Los jugadores seleccionados son los siguientes: Eduardo Aníbal Tazare, Angel Pietrelli, Orlando Bermés, Alberto Pregrasso, Carlos Sperdutti, Hugo Horacio Valentini y Miguel Angel Soria, de Pedal; Ramon Sánchez Saavedra, Carlos Rodriguez, Isidoro Antonio Celuci, Jorge Pont, José Luis Lapuente, Salvador Pérsico, Rodolfo Giordano, Juan Ramón Samaniego, Juan Carlos Ureta y Juan Carlos Melián, de Huracán; Alberto Cano, Oscar Quiroga y Rodolfo Palazzo, de San Luis; Domingo Morales, de Quiroga; Roberto González, de Deportivo Argentino; Luis Gómez y Pedro Montaña, de Villa Atuel, y Carlos Estrella, de Las Paredes.

Castelino mañana por el título con Gorosito

BUENOS AIRES (Esp.). — Otra vez el Luna Park tendrá su noche de gala con la presencia de un mendocino en su combate de fondo. En reuniones recientes el turno fue de Juan Vedia, de Mario Ortiz y del grande Nicolino Locche.

Ellos consiguieron elogios, Mendoza la consideración unánime de su escuela clásica donde lo importante es saber la ciencia de esa disciplina tan difícil donde lo importante es pegar y no dejarse pegar.

Mañana es el turno de Pablo Noé Castellino este simpático púgil de Diego Corrientes. Castellino tendrá la oportunidad frente a Raúl Gorosito, de traerse para nuestra provincia el cinturón argentino de los pesados. Efectivamente Castellino y Gorosito combatirán sobre el tapiz de Corrientes y Bouchard en Capital Federal 12 rounds en busca de imponer su técnica y quedarse con la corona argentina pesada.

Castellino hace días se encuentra en la Capital Federal. Aquí en nuestra provincia cumplió un trabajo previo intenso y cuando viajó lo hizo en un estado físico y anímico insuperable. En el gimnasio del Luna completó su entrenamiento y según las últimas noticias recibidas su trabajo causó excelente impresión y los entendidos consideran que puede ser rival de sumo riesgo para Gorosito.

El rival de Castellino es bastamente conocido. Como aficionado llegó a los títulos argentinos y sudamericanos en los medio pesados y pesados. Luego como profesional se radicó en Estados Unidos, donde en sus comienzos, fue considerado como un futuro crack blanco en la categoría donde reinan los negros. Luego dos o tres derrotas parecieron relegarlo de los primeros planos en USA y el hombre volvió a nuestra tierra. Acá se encontró con que el título argentino estaba vacante e inmediatamente solicitó condiciones para poder adquirirlo. La Federación Argentina de Boxeo realizó un certamen selección del cual resultó ganador Pablo Noé Castelino.

Pablo Noé Castelino, como antes Vedia, Ortiz, Locche, mañana tendrá su oportunidad en el Luna Park de Buenos Aires. Combatirá por el título argentino de los pesados.

Gorosito es un hombre de vasta experiencia mucha mas que la de Castellino. Su campaña en Estados Unidos lo hace rival de sumo riesgo para las aspiraciones de nuestro comprovinciano. Además Gorosito es un hombre de fuerte pegada. Su hándicap es quizá, un poco de deterioro físico por la ruda trayectoria norteamericana.

El combate promete y sin duda mucha gente se dará cita para presenciar el enfrentamiento máximo de los pesados argentinos. Y como otras tantas noches un mendocino estará en un rincón para tratar de conseguir la hazaña y ganarse el aplauso de todo un público que ya conoce cómo las calzan los hombres de estas tierras cuyanas.

Fenoy jugará en el Celta de Vigo, España

VIGO, 28, (Télam-Ansa). — El arquero argentino, Alberto Fenoy, llegó esta tarde aquí para incorporarse a su nuevo club, el Celta de Vigo.

Fenoy dijo a los periodistas que su contrato es por tres temporadas con una asignación por traspaso de 3.500.000 pesetas (unos 60.000 dólares) y que viene con muchas ilusiones de triunfo.

Vóleibol

Hidalgo a la selección nacional

La regularidad que evidenció en su rendimiento Hugo Hidalgo en los torneos de vóleibol a lo largo del presente año, le deparó el privilegio de constituirse en uno de los elegidos por el entrenador coreano Young Wan Sohn de la Selección Nacional, que el próximo 10 de setiembre intervendrá en un torneo cuadrangular en Brasil. Aparte del país organizador participan las representaciones de Corea y la del Japón, subcampeon mundial y campeón olímpico.

Hugo Hidalgo destacado jugador de la U.N.C. integrará el seleccionado nacional de vóleibol en el próximo torneo cuadrangular a jugarse en Brasil

El joven elemento de la UNC. muestra entre sus mejores atributos, un juego de perfiles sobrios, es decir, un jugador que cumple muy bien la doble función, aparte de ser un fuerte picador.

Así contestó a nuestra requisitoria:

—¿Mi mejor año?

Sinceramente creo que sí; fue una ilusión que siempre tuve y el sueño se hizo realidad. Creo que estoy en mi mejor momento, aunque reconozco que tuve otros momentos buenos. Integré en dos oportunidades el equipo nacional en torneos sudamericanos y un panamericano.

—¿Cómo se encuentra el equipo?

—Pienso que se trabaja muy bien. El técnico coreano es un analista en la materia. Para el torneo no nos pide resultados, pero se piensa muy seriamente en el próximo torneo sudamericano que se realizará en el mes de noviembre en el Paraguay. El trabajo es mirado en el nivel mundial por las enormes virtudes que posee Roung Wan Sohn.

Finalmente nos manifestó Hugo Hidalgo que el equipo argentino se brindará con todo, puesto que es un privilegio participar en dicho torneo, frente a los poderosos equipos mencionados. Para poder ubicar al vóleibol argentino en un alto nivel.

Ciclismo: mañana y pasado el provincial

En la reunión celebrada en la Asociación Ciclista Mendocina, se designó la delegación de pedalistas que competirán en el campeonato provincial, a realizarse en San Rafael, mañana y el domingo.

Los corredores que representarán a la Asociación serán 4 en las categorías de 6, 7, 8, 9, 10, 11 años; de quinta a octava y de cuarta a primera, 7 corredores.

Como delegados concurrirán, Mario Díaz y Exequiel Anderegg y mecánico Pedro Picón.

El programa para mañana es el siguiente: primera a cuarta, quinta y sexta, desde las 14.30, en velocidad, kilómetro y persecución.

Mañana, a las 8, partirán los mayores y el domingo, los menores, en omnibus, a las 6, para participar en las pruebas que comenzaran a las 9.30 y el cuyano en San Juan, se llevará a cabo entre los días 6 y 7 de setiembre próximo, para corredores mayores, juveniles y menores infantiles. En primera a cuarta, participarán 5 corredores; en quinta a octava 2 y en menores de 6 a 13 años, un corredor.

Mendoza pidió la inclusión de un corredor más en las categorías menores y la reconsideración en las multiplicaciones de los menores.

Los mayores correrán en las tres especialidades, en juveniles, velocidad, kilómetro y persecución y en menores de 6 años, 250 metros; de 7, 1 vuelta; de 8, 2; de 9, 3; de 10, 4; de 11, 5; de 12, 6 y de 13, 500 metros con partida detenida y 8 vueltas al circuito.

El congreso de delegados tendrá lugar el 6 de setiembre venidero, a las 10, en la Asociación Sanjuanina, calle Rawson 860, Sur, San Juan.

No habrá básquet oficial en este fin de semana

Informó la Asociación Mendocina de Básquetbol que a raíz del fallecimiento de su ex presidente, Saúl Scar, ocurrido en la víspera, dispuso suspender la actividad oficial en su jurisdicción en este fin de semana.

Boca, segundo en el triangular de Córdoba

CORDOBA (España), 28 (Télam-Especial). — El primer equipo del club Córdoba, derrotó a Boca Juniors, de la Argentina, por cuatro a uno, adjudicandose el torneo triangular de futbol "Ciudad de Córdoba".

Boca Juniors obtuvo la segunda colocación, con dos puntos, a uno de su vencedor de esta tarde; mientras que el Victoria, de Setubal (Portugal), concluyó en la última posición, con una unidad.

Yoshio Yamashita, Gustavo Rabino, Luis Carrizo y Roberto Munafó. Mañana intervendrán en un torneo de Karate en el Club Pacífico, representando a All Japan Karate - Do Goju-Kai filial.

Karate en Pacífico

Mañana en el estadio Pacífico de calle Perú se llevará a cabo un torneo de karate por equipos que contará con la participación de representantes de Unión, Isolde Kliet-man, Anyos, Mattatma Chandra Bala, Club General San Martín y All Japan Karate-Do Goju - Kai Filial Argentina. El certamen dará comienzo a las 14.30 y se disputará en dos especialidades: Kumite (práctica de combate) y Katá (práctica de formas). También en la oportunidad se desarrollará un torneo individual y una exhibición de niños de 6 a 13 años.

Según miembros de All Japan Karate - Do Goju - Kai Filial Argentina que visitaron LOS ANDES, expresaron que este primer torneo es el inicio de una gran promoción que se le quiere dar a esta disciplina hasta concluir con un torneo mendocino. Los visitantes dijeron: "El cine comercializo este arte marcial lo hizo casi sangriento a la vista del espectador neutral. El karate no es eso. El karate, además de deporte, es una filosofía de vida. Una manera de acercarse más al hombre al pacifismo, de sublimar la agresividad. Lo que buscamos es que el karateca sea un perfecto profesional y un excelente ser humano. El karate, como todo deporte, no tiene otra finalidad".

También expresaron que ya se hacen gestiones en Los Angeles, Estados Unidos para incluir al karate como disciplina olímpica y muy pronto participe de ese gran cónclave del deporte.

LICITACIONES

PROVINCIA DE SAN LUIS
DIRECCION GENERAL DE TURISMO
LICITACION PUBLICA

Llámase a Licitación Pública "AMOBLAMIENTO Y EQUIPAMIENTO" - Hostería de Quines - Departamento Ayacucho - Provincia de San Luis - "Sector Muebles".

PRESUPUESTO OFICIAL: $ 100.000.

FECHA DE APERTURA: DIA 10 DE SETIEMBRE DE 1975 A LAS 10 HORAS.

LUGAR DE APERTURA: Dirección General de Turismo - San Martín Nº 741 - SAN LUIS.

INFORMACION: Departamento Contable de la Dirección General de Turismo - Galería Sannanes - Local Nº 5.

FECHA Y HORA: A partir del día 26 de Agosto de 1975, de 8.30 a 14 Horas.

VENTA DE PLIEGOS: Departamento Contable de la Dirección General de Turismo - Galería Sannanes - Local Nº 5.

FECHA Y HORA: A partir del día 26 de Agosto de 1975, de 8 a 14 horas.

27|8|F|86559|29|8

GOBIERNO DE LA PROVINCIA DE SAN LUIS
Comité Ejecutivo para la Planta de Concentración de Minerales de Tungsteno
9 DE JULIO 838 SAN LUIS

LICITACION PUBLICA Nº 7

Llámase a Licitación Pública, para la construcción y montaje de dos tanques elevados para agua, un tanque australiano, cisternas y elementos accesorios a los mismos, con destino a la Planta Regional de Concentración de Minerales de Tungsteno, en la localidad de La Toma, provincia de San Luis.

VENTA de la DOCUMENTACION: 9 de Julio 840 - SAN LUIS.

PRESENTACION Y APERTURA DE OFERTAS: Día 17 de Setiembre de 1975 a las 11 horas en 9 de Julio 840, San Luis.

PRESUPUESTO OFICIAL: $a. 900.000.

VALOR DEL PLIEGO: $a. 50,—

25|8|F|86238|29|8

segba
Servicios Eléctricos del Gran Buenos Aires S.A.
CORPORACION DE EMPRESAS NACIONALES
PLAN TRIENAL

LLAMA A LICITACION PUBLICA Nº 515
ROPA DE TRABAJO

Se llama a licitación pública por el suministro de:

Item 1: 32.000 camisas de tela preencogida, tipo sarga 2 x 1 de puro algodón, similar al Art. 5/124 de Grafa S. A., color azul acorazado, confeccionadas según especificaciones Segba, alternativamente.

Item 2: 43.000 metros de tela preencogida, tipo sarga 2 x 1 de puro algodón, similar al Art. 5/124 de Grafa S. A., color azul acorazado.

Item 3: Confección con tela a suministrar por Segba de 32.000 camisas según especificaciones Segba S. A.

El pliego de condiciones podrá ser retirado de Balcarce 184, 4º Piso, Of. 438, Capital Federal, los días hábiles hasta el 3-9-75, de 8 a 12 horas. (Entel 34-8993).

Para los oferentes del interior deberán remitir cheque certificado a la orden de Segba S. A., agregando $ 37.50 para gastos de franqueo. El pliego les será remitido a vuelta de correo.

Valor del pliego: $ 200,00.

Fecha de apertura: 5/9/75.

27|8|F|86993|29|8

GOBIERNO DE LA INTERVENCION FEDERAL EN MENDOZA
Ministerio de Bienestar Social
INSTITUTO PROVINCIAL DE LA VIVIENDA

Llámase a LICITACION PUBLICA, para el día y hora que a continuación se detalla, por la compra de: 1.000 m2. de ARENA GRUESA para la FABRICACION DE BLOQUES, con destino al Centro de Producción de la Fábrica de Bloques Benegas - Godoy Cruz.

EXPEDIENTE Nº 1.457-E-75.
DIA: 23 de Setiembre de 1975.
HORA: 11

Los Pliegos de Condiciones, se encuentran a disposición de los interesados en la sede del INSTITUTO PROVINCIAL DE LA VIVIENDA, sita en la calle Emilio Civit 642 de Ciudad, en horario de 8 a 13.

27|8|F|86550|31|8|A

MINISTERIO DE ECONOMIA
Corporación de Empresas Nacionales
AGUA Y ENERGIA ELECTRICA
EMPRESA DEL ESTADO
GERENCIA EXPLOTACION REGIONAL CUYO
Licitación Pública Nº 12/75

Llámase a licitación pública para el día 2 de octubre de 1975 a las 11 horas, para ampliación equipamiento calculadora programable de mesa, marca Digital PDP-8/E, existente en Servicio Operación (Cruz de Piedra, Mendoza), consistente en la provisión de los siguientes periféricos accesorios: Controlador y doble transporte de cinta magnética DEC tape, con memoria ROM para el 05/8 en DEC tape MR8-EC, con sistema operativo OS/8 en QFO15-HC, con 4 (cuatro) cintas DEC tape certificadas para el TD 8-EN-74 5996, según detalle, exigencias y especificaciones técnicas insertas en pliego.

PRESUPUESTO OFICIAL: $ 900.000,00
PLIEGOS E INFORMES: Oficina de Compras - Avda. San Juan 470 - Mendoza. - Documentación sin cargo.

29|8|F|87007|2|9

GOBIERNO DE LA PROVINCIA DE SAN LUIS
Comité Ejecutivo para la Planta de Concentración de Minerales de Tungsteno
9 DE JULIO 838 SAN LUIS

LICITACION PUBLICA Nº 6

Llámase a Licitación Pública Nº 6 para la provisión de máquinas y herramientas, con destino a la Planta Regional de Concentración de Minerales de Tungsteno, en la localidad de La Toma, provincia de San Luis.

VENTA DE LA DOCUMENTACION: 9 de Julio 840 - SAN LUIS.

PRESENTACION Y APERTURA DE OFERTAS: Día 17 de Setiembre de 1975 a las 9 horas en 9 de Julio 840 - SAN LUIS.

PRESUPUESTO OFICIAL: $a. 540.000.

VALOR DEL PLIEGO: $a. 50.—

25|8|F|86293|29|8-A.

BODEGAS Y VIÑEDOS GIOL saic LICITACIONES

PRORROGA
Licitación Pública Nº 095/75-M

Adquisición de Maderas para viña. Notificamos que se ha prorrogado su apertura para el Dia 5 de Setiembre de 1975, a las 15 horas.

Ampliación de informes: División Compras, Gómez 265, Gral. Gutiérrez, de lunes a viernes, de 8 a 12 horas.

Licitación Pública Nº 097/75-M

Provisión de: Equipos y Básculas para formar la línea de molienda y vinificación en blanco para Bgas. Gral. Alvear, San Rafael y la Colina. Apertura: Día 17 de setiembre de 1975, a las 17 horas, en Juan Giol 90, Gral. Gutiérrez. Retiro de pliegos: Gómez 265, Gral. Gutiérrez, de 8 a 12 hs. Informes Técnicos: Gerencia Vitivinícola, Ozamis 914/16. - Maipú, de 8 a 12 hs. de lunes a viernes.

Licitación Pública Nº 096/75-M

Adquisición de: Filtros Autolavables, para vinos tipo cerrados herméticos a Tierra Filtrante. Apertura: Día 2 de setiembre de 1975, a las 18 hs., en Juan Giol Nº 90 — Gral. Gutiérrez.

Informes y Retiro de Pliegos, División Compras. Casa Matriz, Gómez 265, - Gral. Gutiérrez, de lunes a viernes de 8 a 12 horas.

Queda reservado el derecho de aceptar o rechazar total o parcialmente las ofertas recibidas.

29|8|F|87031|2|9

HOSPITAL CENTRAL
CONSEJO DE ADMINISTRACION
DECRETO Nº 1257/67

Llámase a licitación pública para el Hospital Central, a fin de lo que a continuación se detalla:

Expte. Nº 853-75 - Depósito
Apertura: 10-9-75 - 9 horas: material de limpieza, para el 2º semestre de 1975, almidón, alcohol de quemar, guantes uso doméstico, lampazo uso hospital, etc.

Los pliegos de condiciones deberan ser retirados en Oficina de Compras del Hospital Central, calle Salta y Alem, Mendoza. - Valor del pliego $ 50.

29|8|F|86995|29|8

MINISTERIO DE ECONOMIA
Corporación de Empresas Nacionales
YACIMIENTOS PETROLIFEROS FISCALES
Destilería Luján de Cuyo
LICITACION PUBLICA Nº 70-162

Llámase a licitación pública para "Adquisición de Fosfato de Sodio".

Apertura: 10 de setiembre de 1975, a las 8 hs., en Y. P. F., Destilería Luján de Cuyo, Mendoza.

Pliegos: Administración de la Destilería Luján de Cuyo (Compras y Contrataciones), en días hábiles de lunes a viernes de 8 a 12 horas.

Valor del pliego: Veinte pesos ($ 20,00).

27|8|F|86562|5|9

MINISTERIO DE ECONOMIA
CORPORACION DE EMPRESAS NACIONALES
YACIMIENTOS PETROLIFEROS FISCALES
DESTILERIA LUJAN DE CUYO
LICITACION PUBLICA 70 Nº 159

Llámase a LICITACION PUBLICA para provisión de RESINA CATIONICA.

APERTURA: 9 de Setiembre de 1975, a las 12 horas, en Y.P.F., Destilería Luján de Cuyo.

PLIEGOS: Administración Destilería Luján de Cuyo (Compras y Contrataciones), en días hábiles de lunes a viernes, de 8 a 12 horas. Valor del Pliego: VEINTE PESOS ($ 20,00).

20|8|F|85114|29|8

MINISTERIO DE ECONOMIA
CORPORACION DE EMPRESAS NACIONALES
YACIMIENTOS PETROLIFEROS FISCALES
DESTILERIA LUJAN DE CUYO
LICITACION PUBLICA 70 Nº 164

Llámase a LICITACION PUBLICA para ADQUISICION VEHICULO TIPO RURAL.

APERTURA: 18 de Setiembre de 1975, a las 12 horas, en Y.P.F., Destilería Luján de Cuyo.

PLIEGOS: Administración Destilería Luján de Cuyo (Compras y Contrataciones), en días hábiles de lunes a viernes de 8 a 12 horas.

VALOR DEL PLIEGO: VEINTE PESOS ($ 20,00).

28|8|F|86782|6|9

MINISTERIO DE ECONOMIA
Corporación de Empresas Nacionales
YACIMIENTOS PETROLIFEROS FISCALES
Destilería Luján de Cuyo
LICITACION PUBLICA 70 Nº 163

Llámase a licitación pública para la adquisición de Caños de Acero al Carbono, sin costura.

Apertura: 10 de setiembre de 1975, a las 9 horas, en Y. P. F., Destilería Luján de Cuyo.

Pliegos: Administración D. L. C. (Compras y Contrataciones) en días hábiles de lunes a viernes de 8 a 12 horas.

Valor del pliego: Veinte pesos ($ 20,00).

27|8|F|86574|5|9

MINISTERIO DE ECONOMIA
CORPORACION DE EMPRESAS NACIONALES
YACIMIENTOS PETROLIFEROS FISCALES
DESTILERIA LUJAN DE CUYO
Licitación Pública 70 - Nº 161

Llámase a Licitación Pública para la provisión de repuestos para compresores alternativos marcas Alley y Worthington.

Apertura: Día 16 de setiembre de 1975, a las 12.30 horas, en YPF DESTILERIA LUJAN DE CUYO (MENDOZA).

Pliegos: Administración Destilería Luján de Cuyo (COMPRAS Y CONTRACIONES), en días hábiles de Lunes a Viernes de 8 a 12 hs.

Valor del pliego: VEINTE PESOS ($ 20,00).

25|8|F|86273|3|9

MINISTERIO DE ECONOMIA
Corporación de Empresas Nacionales
YACIMIENTOS PETROLIFEROS FISCALES
Destilería Luján de Cuyo
LICITACION PUBLICA Nº 70 - 160

Llámase a licitación pública para adquisición de mobiliario de oficina.

Apertura: 12 de setiembre de 1975 a las 12 horas, en YPF, Destilería Luján de Cuyo.

Pliego: Administración Destilería Luján de Cuyo (Compras y Contrataciones), en días hábiles de lunes a viernes de 8 a 12 horas.

Valor del pliego: Veinte pesos ($ 20,00). 21|8|F|85235|30|8

Edictos Judiciales

EDICTO. — Caja de Seguro Mutual Ley 1828, cita cinco (5) días beneficiarios Adriano Lencinas o Lencina Cabrera para reclamos derechos seguro mutual. Carlos Raúl Nanclares, Subgerente.

25|8|C|221|29|8

EDICTO. — Caja de Seguro Mutual Ley 1828, cita cinco (5) días beneficiarios Zoila Felicidad de Paz Ponti para reclamos derechos seguro mutual. Carlos Raúl Nanclares, Subgerente.

25|8|C|190|29|8

EDICTO. — Caja de Seguro Mutual Ley 1828, cita cinco (5) días beneficiarios Bartolomé Alvarez Carreño, para reclamos derechos seguro mutual. Carlos Raúl Nanclares. Sub-Gerente.

26|8|C|08|30|8

EDICTO. — Caja de Seguro Mutual Ley 1828, cita cinco (5) días beneficiarios Marcos Escolástico Dávila Bustos para reclamos derechos seguro mutual. - Carlos Raúl Nanclares, Sub-Gerente a cargo de gerencia, Caja de Seguro Mutual.

26|8|C|216|30|8

EDICTO. — Caja de Seguro Mutual Ley 1828, cita cinco (5) días beneficiarios José Carlos Giuliani Espalla para reclamos derechos seguro mutual. - Carlos R. Nanclares, Sub gerente, Caja de Seguro Mutual.

26|8|C|991|30|8

EDICTO. — Caja de Seguro Mutual Ley 1828, cita cinco (5) días beneficiarios Justo Alberto Quevedo Calderón para reclamos derechos seguro mutual. Carlos Raúl Nanclares, Sub-gerente a cargo de gerencia, Caja de Seguro Mutual.

27|8|C|971|31|8

EDICTO. — Caja de Seguro Mutual Ley 1828, cita cinco (5) días beneficiarios Carlos Alberto Gaibiatti Canzio, para reclamos derechos seguro mutual. Antonio Eduardo Schillagi. Director Gerente.

27|8|C|336|31|8

EDICTO. — A herederos de Estrella Enrique Leopoldo, cita Caja de Jubilaciones y Pensiones de Mendoza, reclamar derecho Pensionario, bajo apercibimiento legal, Expte. Nº 34154, Dr. Pedro Sin. Asesor Letrado.

27|8|C|337|31|8

EDICTO. — Caja de Seguro Mutual, Ley 1.828, cita cinco (5) días beneficiarios Severo Tejada Molina, para reclamos derechos seguro mutual. Antonio Eduardo Schillagi, director gerente.

29|8|F|87065|2|9

EDICTO. — Caja de Seguro Mutual Ley 1828, cita cinco (5) días beneficiarios Olga Lucrecia Tello de Michelli para reclamos derechos seguro mutual. - Carlos Raúl Nanclares, Sub-gerente a cargo de Gerencia, Caja de Seguro Mutual.

28|8|C|643|1|9

EDICTO. — Segundo Juzgado Civil, Tercera Circunscripción, cita herederos y acreedores de Juan Pérez o Juan Pérez Moi, comparendo Agosto veintinueve, diez horas. - Esc. Act. Pedro José Messina - Secretario.

23|8|C|270|29|8 A.

EDICTO. — Juez Segundo Juzgado Civil, cita herederos, acreedores Santiago Eduardo Bianchi, comparendo quince Setiembre, doce horas Expte. Nº 102.635. Mendoza, 18 de Agosto 1975. Eduardo Giménez B., Secretario.

25|8|C|114|4|9

EDICTO. — Juez Tercer Juzgado Civil, cita herederos y acreedores de Luis Pascual Prior, comparendo dieciocho de setiembre proximo once treinta horas. Arnaldo Andrés Frigerio. Secretario.

19|8|C|850|29|8 A

EDICTO. — Caja de Seguro Mutual Ley 1828, cita cinco (5) días beneficiarios Alfredo Francisco Lucero Balgorria, para reclamos derechos seguro mutual. - Antonio Eduardo Schillagi, Director Gerente.

29|8|C|919|2|9

EDICTO. — Juez Segundo Juzgado Civil, cita herederos y acreedores Francisco Lorenzo Fanchin, comparendo dieciseis setiembre, doce horas. - Expte. Nº 102.579. - Mendoza, 19 agosto 1975. - Eduardo O. Giménez, Secretario.

29|8|C|207|11|9|A.

EDICTO. — Caja de Seguro Mutual Ley 1828, cita cinco (5) días beneficiarios Luis Bozas Roman para reclamos derechos seguro mutual. - Antonio Eduardo Schillagi - Director Gerente.

29|8|C|913|2|9

EDICTO. — Caja de Seguro Mutual Ley 1828, cita cinco (5) días beneficiarios Maximino García Giménez para reclamos derechos seguro mutual. Antonio Eduardo Schillagi, Director Gerente.

28|8|C|656|1|9

CORREO ARGENTINO MENDOZA
Concesión Nº 47/Dto. 8º
Tarifa Reducida
Concesión Nº 228
Franqueo a Pagar

LOS ANDES

MENDOZA — Viernes 29 de Agosto de 1975 — Año XCIII — Núm. 31.027

Novedades del fútbol

Esta noche sortean el fixture del Nacional

Las ventas de Martín y Germán Pereyra

Acerca de las ventas de Martín y Germán Pereyra se conoció que el club Godoy Cruz solicitó la suma de 130 millones de pesos de la vieja moneda por ambos elementos. Como se sabe, Hipólito Martín para ser colocado en España y Germán Pereyra en Huracán de Parque Patricios. También se supo que ambos jugadores van a prueba y que por esa razón, en concepto de seña el club Godoy Cruz ya recibió la suma de 13 millones de pesos viejos, que serán retenidos por la entidad aún en el caso de que los jugadores no pasen con éxito sus respectivas pruebas.

Benítez de nueve

Se producirán cambios el domingo en Gimnasia y Esgrima, que en cancha de Godoy Cruz jugará con Atlético Argentino por el torneo de "Los Cuatro". Como número nueve jugará Carlos Secundino Benítez, que de esta manera volverá a actuar en el puesto que tanta fama y notoriedad le dio en Mendoza. Y la otra novedad es la inclusión del juvenil Miranda como puntero derecho. Los ausentes son Salguero, que sigue lesionado, y Genolet, que está suspendido en forma preventiva. Como puntero izquierdo continuará Letanú y no habrá otras variantes en la formación. Se supone que Del Valle ingresará en el banco de los suplentes. Ayer se hizo fútbol y actuó justamente el ataque que hemos mencionado: Miranda, Benítez y Letanú. Atrás y en el medio campo —repetimos— no hay variantes.

Hoy, reunión en la Liga

A las 20 de hoy habrá una reunión informativa en la Liga Mendocina de Fútbol, ofrecida por la Comisión de Selección para tratar temas vinculados con la selección mendocina. Está citado el periodismo especializado a esa reunión, de la que pueden surgir importantes novedades con relación al representativo "Celeste" de la Liga Mendocina.

El interés por Muñoz

El presidente de Gimnasia y Esgrima, señor Samuel Kolton, confirmó el interés de su club por el puntero Oscar Roberto Muñoz, al que se desea contratar en calidad de refuerzo para el Nacional. Tal anuncio lo formuló en el almuerzo que ayer se ofreció al periodismo, en las instalaciones del club. Reconoció que los dirigentes de Maipú han informado que existe la posibilidad de que el futbolista sea negociado al fútbol profesional o al exterior, y que por esa razón se esperaba el desenlace de esa gestión para conversar más en firme por el pase de Muñoz si es que no se concreta su transferencia a otra institución. Lo cierto es que Muñoz interesa al "Lobo" del parque.

Sorteo del Nacional

Para las 20 de hoy, en la Asociación del Fútbol Argentino, está previsto el sorteo del programa de partidos del campeonato Nacional de fútbol que se realizará en cuatro zonas y que comenzará el 21 de setiembre.

Carlos Secundino Benítez, otra vez número nueve. En esa función siempre rindió con acierto. Dirigirá el ataque del "Lobo" frente a Argentino el domingo.

En representación de Gimnasia y Esgrima estarán presentes el vicepresidente de la entidad, señor Domingo Martínez, el dirigente José Pescarmona, y el coordinador general, Víctor Antonio Legrotaglie.

El futuro de Mulet

De muy buena fuente supo LOS ANDES que anoche se reunió la comisión directiva de Andes Talleres para tratar un pedido del empresario Ratinoff, quien se interesó en el pase de Miguel A. Mulet. Trascendió que Ratinoff solicitó una autorización para colocar a Mulet en un club profesional o en una institución del extranjero. En la reunión de anoche la directiva "Azulgrana" iba a considerar la propuesta del empresario y había ambiente para conceder la correspondiente autorización de venta. Sin confirmación oficial también se supo que el pase definitivo estaría en el orden de los 80 millones de pesos de la vieja moneda. Esa suma en caso de pagarse al contado. Y 100 millones de financiarse la operación.

Refuerzos del "Lobo"

El vicepresidente de Gimnasia y Esgrima, señor Domingo Martínez, se informará en Buenos Aires sobre la cantidad de refuerzos que podrán utilizar los equipos del interior del país en el Nacional. Esa suma generalmente ha sido de cinco, pero podría llegar a siete esta temporada. El "Lobo" ya tiene dos refuerzos, que son Galeassi y Ramos. Entre los nuevos refuerzos los más firmes son Muñoz, Vergara y Herrera (puntero de Argentino). También tiene mucho ambiente el volante central Zolorza, de los "Albicelestes". Mientras que una versión da cuenta de un posible interés por Velázquez y por Palavecino. Este último si fracasa lo de Muñoz.

Los casos Palavecino y Lugo

Hay novedades en Independiente Rivadavia, a raíz de las injustificadas ausencias a los entrenamientos de los jugadores Oscar Angel Palavecino y Vicente Tadeo Lugo. El primero de los nombrados falta a las prácticas, sin aviso previo, desde el día lunes. Mientras que Lugo faltó ayer, sin justificar su ausencia. El caso preocupa a los directivos del club, en razón de que no están lesionados ni enfermos. Se cree que la comisión directiva tratará el caso en su próxima reunión. A raíz de sus actitudes, ni Palavecino ni Lugo actuaron en el amistoso de ayer ante Jorge Newbery.

Ganó Independiente

En partido amistoso Independiente le ganó ayer por tres goles a dos a Jorge Newbery, en cancha de los "Rojos". Los goles de los "Azules" fueron anotados por Acosta, Oros y Montaña de las inferiores. (1ª división).

Tras un parcial favorable de tres a cero el técnico Converti introdujo varios cambios en su equipo, lo que posibilitó la reacción de Newbery que se colocó tres a dos. A las ausencias de Palavecino y Lugo se agregó en Independiente la de Velázquez, que está lesionado y que es muy difícil pueda jugar el domingo ante Lujan. Por supuesto que tampoco actuaron Mémoli y Vergara, que tienen dos partidos de suspensión, y que no estarán frente a los "Granates". Así formó ayer Independiente: Antonietti; Di Giorgi, Héctor Bolognesi, Sartirana y Chavero; Acosta, Bazán y Dante Garro; Montaña, Oros y Moreno. Esa será la base del equipo que jugará el domingo con Luján.

Pereyra y Maryllack a San Juan

Los jugadores "Albirrojos" Juan Carlos Pereyra y Eduardo Maryllack, viajaron ayer a San Juan. Al parecer ya habrían sido contratados por Atlético - Alianza como refuerzos para el Nacional. Oficialmente en el club San Martín no se dio una noticia concreta al respecto. Sólo se reconoció que han viajado a San Juan. Se supone que lo han hecho para arreglar sus respectivos contratos con Atlético - Alianza e incluso para incorporarse a las prácticas del cuadro sanjuanino. También trascendió que los clubes del interior sólo podrían contratar a dos elementos de otras ligas para el Nacional y que los restantes tendrían que ser de la propia Liga. Es por eso que Atlético - Alianza solo podría llevar dos futbolistas de la Liga Mendocina y se habría inclinado por el "Lobito" Pereyra y por Eduardo Maryllack.

Argentino sin cambios

En su partido del domingo con Gimnasia y Esgrima, por "Los Cuatro", no presentará cambios Atlético Argentino. Jugará el mismo equipo que inició el "Petit" con un triunfo ante Luján.

En Tupungato habrá el 7 automovilismo

El 7 del mes próximo habrá nuevamente automovilismo en el autódromo "Nicolás Vila" de Tupungato. Se competirá por el torneo zonal cuyano y por el interno de turismo de carretera. Participarán corredores cuyanos y bonaerenses.

Las competencias son organizadas por el Aero Club Tupungato.

Disposición de la Liga Mendocina

Con motivo del fallecimiento del presidente del Club Atlético Argentino, escribano Fernando Sibecas, la Liga Mendocina de Fútbol resolvió que en todos los partidos a jugarse este fin de semana, por el torneo de "Los Cuatro" clasificatorio de primera "B" y de divisiones inferiores, se guarde un minuto de silencio en homenaje al dirigente desaparecido.

Fútbol de 3ra. división de AFA: resultados

BUENOS AIRES, 28 (Télam). — Esta tarde se jugaron tres encuentros de tercera división del Campeonato Metropolitano de Fútbol, correspondientes a distintas fechas, que en su oportunidad habían sido suspendidos. Los resultados registrados fueron los siguientes:

San Lorenzo de Almagro 0, Témperley 0; River Plate 0, Argentinos Júniors 0; Vélez Sársfield 0, Ferro Carril Oeste 0.

También se disputó un encuentro de primera división "D", correspondiente a la 12ª fecha de la zona norte, en el que Central Ballester venció a Acassuso, por dos a uno.

Nueva desvinculación de Mario Ortiz y Mora

Hizo crisis el jueves una situación que desde hace meses mantenían el invicto mendocino Mario Alberto Ortiz y su manáger Héctor Mora. Según trascendidos, luego de un cambio fuerte de palabras del manáger y su pupilo, Ortiz decidió rescindir el contrato que lo unía profesionalmente.

Como se recordará hace meses se había producido un hecho similar entre Mora y Ortiz que terminó también con la ruptura del contrato profesional, pero en aquella oportunidad influyeron consejos de allegados y Ortiz y Mora continuaron juntos la senda del éxito.

Eso, reiteramos, fue hasta el jueves, cuando Héctor Mora, según declaraciones del propio Ortiz, increpó duramente al invicto por no querer presentarse el próximo 6 de setiembre en el Luna Park de Buenos Aires a enfrentar a Ramón González. Ortiz expresó en esa oportunidad que se encontraba bajo un fuerte estado gripal y esa explicación no satisfizo a su ahora ex manáger.

La situación se hizo tensa y Mario Ortiz decidió inmediatamente abandonar la casa de Héctor Mora, en donde residía y ubicarse en el domicilio particular de su amigo Jorge Traetta. Así parece terminar una unión que hasta ahora fue más que brillante.

¿Y ahora?

A pesar del hermetismo con que se quiso disfrazar la situación, trascendió que anoche, a las 22.30, Mario "Cirujano" Ortiz y un amigo concurrieron a la casa de Francisco Bermúdez, al que las versiones lo hacen aparecer como el nuevo manáger del invicto. Es más, se dijo en fuentes bien informadas, que Ortiz presentó certificado médico. Tiene sinusitis aguda y guardará reposo por cinco días.

Es de mencionar que Ortiz pidió ser atendido por Bermúdez tras la desvinculación que aludimos más arriba.

El adiós a una unión de triunfos. Ortiz y Héctor Mora se separan. Ortiz confirmó su desvinculación con Héctor Mora. Hoy viajaría el invicto a Buenos Aires.

Francisco Bermúdez que anoche atendió y fijó con Ortiz un acuerdo de trabajo para dirigirlo en lo sucesivo.

Ortiz viajaría hoy a Buenos Aires (y quizás acompañado por Francisco Bermúdez) para informarle de la situación a Juan Carlos Lectoure. Ortiz también le expresaría a Lectoure, con certificados médicos en la mano, el motivo de la suspensión de su combate con Ramón González, que está programado para la semana próxima.

Con don Paco y Ortiz

Francisco Bermúdez, por su parte, se mostró sorprendido cuando LOS ANDES le pidió declaraciones con respecto a su posible vinculación con Ortiz y no quiso hablar. Ni lo desmintió tampoco.

El "Cirujano", por su parte, expresó que efectivamente había existido un problema con Mora, pero que no quería dar más detalles sobre el particular y que dentro de unos días daría a conocer su actitud futura.

Ultimo momento

El boxeador Ortiz y Francisco Bermúdez, siendo las 0 hora 10 minutos de hoy, arribaron a un acuerdo, tras dirigirse aquél al manager y aceptar las exigencias de trabajo expuestas por éste. Estaban presentes los señores Luis Abdala, Carlos Bermejillo y Jorge Traetta. En consecuencia Mario Ortiz será pupilo de Bermúdez.

Hoy no se viajará a Buenos Aires, pero se informará a Lectoure de la situación.

Hoy, cena de la Peña de la Amistad

Se realizará hoy la cena de la "Peña de la Amistad Futbolística" en el Club Español, Av. España 950, de ciudad.

A partir de las 21.30 se reunirán, entre otros, Ramón del Campo, Francisco Benegas, Ramón Furlano, Juan "Chileno" Ponce, Roberto Irañeta, Domingo Godoy, Francisco "Chypri" Rodríguez, Luis y José Rolando Bolognesi, Tomás Golsack, José "Tabaquillo" García, José Martín, Oscar Rossetol, Pedro Britos, Faustino Tejada, José Telli, "Paco" Rodríguez, "Bigote" Rodríguez, Jorge Benegas, "Paco" Ribes, Humberto Merlo, Sixto Amézqueta, Roberto Bustos, Antonio Herrera, "Calderita" Armando, Gastón Suárez, Zárate, Lezcano, Balmaceda, Lima, Luis Cortez, Filizzola, Spitalieri, Corral, Tito Barraquero, Alfredo Torres, Segundo Rosales, H. Morandini, Nicolás Bustos, Tito Ortiz, Luis Fuentes, Quinteros y Scola.

Gradassi sería desclasificado

BUENOS AIRES, 28 (NA). — El comité ejecutivo de la Confederación Argentina de Automovilismo Deportivo (CADAD) desclasificaría a Héctor Luis Gradassi, ganador de la primera edición para turismo carretera ciudad San Miguel del Monte.

La actitud se adoptaría teniendo en cuenta el informe presentado por la comisión técnica fiscalizadora de CADAD, que habría encontrado anormalidades en las guías de válvulas de la máquina de Gradassi.

En caso de que Gradassi fuese efectivamente descalificado, pasará a ser, automáticamente, ganador de la prueba el piloto Juan María Traverso.

Natación

MONTEVIDEO, 28 (Télam). — La Argentina intervendrá en un torneo internacional de natación que se realizaría aquí antes de fin de año.

La declaración la efectuó Julio Maglione, presidente de la Federación Uruguay, al regresar anoche de su gira por varios países, que incluían Argentina y Chile. Se piensa invitar también a Paraguay y Brasil.

Guía deportiva

Automovilismo

El Automóvil Club Mendoza informó que la sede social administrativa de la entidad funciona en la calle Pueyrredón 773 de ciudad, teléfono 246626.

Básquetbol

Se iniciará hoy el campeonato "Aniversario" de primera "A" organizado por la Asociación Femenina de Básquetbol.

En la cancha de A.M.S.A. se enfrentarán a las 20, Agua y Energía vs. Andes Talleres y a las 21.15, A.M.S.A. vs. Independiente Rivadavia.

—Se disputará hoy la última fecha de la ronda final del torneo "Esteban Giuberti" en las instalaciones de Andes Talleres.

—Por la zona "A" jugarán, a las 20.45, Guillermo Cano vs. Selección Juvenil y en la zona "B", a las 21.45, Anzorena vs. Atenas.

Fútbol

—El próximo domingo, el Club Social y Deportivo "Pecora", enfrentará en su campo de deportes, ubicado en Higuerita y Ramponi de Villa Nueva, al Deportivo "Barrio Elst" de Rodeo de la Cruz. Las confrontaciones serán en cuatro divisiones, a lo largo del día.

—Mañana se jugará la final del torneo de fútbol "Amistad". En cancha de Luzuriaga se enfrentarán Banco Agrario vs. Compañía de Teléfonos. El ganador recibirá el trofeo "Alberto Kolton". El partido comenzará a las 11. Los resultados de la última fecha fueron los siguientes: Compañía de Teléfonos 2, BUCI 1, y Banco Agrario 2, Mario Goldstein 1. Los finalistas llegan al partido decisivo con cuatro puntos cada uno. La entrega de premios tendrá lugar a las 13.30 de mañana, luego de un asado de camaradería que reunirá a los participantes del torneo.

Mañana dará comienzo el torneo de fútbol "Dirck Henry Kloosterman organizado por SMATA. Los partidos de la primer fecha son los siguientes: 8.45, Mario Goldstein vs. Luján Williams; 10.45, Agencia Ford vs. Autogom; 13.45, Primo Meschini Camiones vs. Juan Ricci y a las 16.45, Primo Meschini Automóviles vs. Alfredo Grispo. Todos se jugarán en cancha del Deportivo Guaymallén.

El club Atlético Laprida, de reciente creación, realizará el próximo domingo a partir de las 14, partido amistoso de fútbol en sus distintas categorías, con su similar de Rosario Central, en cancha de éste último en Barrio Grosso de Guaymallén al norte de las vías del ferrocarril Manuel Belgrano.

Siguen cursos de medicina del deporte

Hoy, desde las 21, continuarán los cursos de medicina deportiva organizados por la Asociación Mendocina de esa especialidad. Se hablará sobre el tema "Traumatología en el deporte" y estará a cargo del equipo de médicos de cirugía traumatológica, dirigido por el doctor Larraburu. La actividad tendrá lugar en San Martín 53.

Torneo "Giuberti"

Sendas victorias de Talleres y Anzorena

Continuó en Andes Talleres, la ronda final del torneo de básquetbol "Esteban Giuberti", organizado por el Colegio de Arbitros. En el primer partido, Anzorena doblegó con facilidad a Regatas por 82 a 64, y en el de fondo, Andes Talleres venció a Guillermo Cano por 89 a 68.

Triunfo "Azulgrana"

Andes Talleres venció con toda justicia a Guillermo Cano por 89 a 68. Lo rescatable del partido fue en el período inicial, donde Cano, llevado de la mano por Jorge Becerra, dominó las acciones y permaneció al frente del marcador, finalizando la etapa con la ventaja parcial por 34 a 30.

En el período complementario, Cano se fue quedando sin aire, y Andes Talleres con un ritmo arrollador, pasó a ser el dominador absoluto del partido, favorecido aún más por la expulsión de Becerra que, hasta su salida, era sin duda el mejor del rectángulo. En resumen, encuentro agradable por lo realizado en los primeros veinte minutos, con un justo ganador, ante un quinteto que sigue adoleciendo de falta de preparación física.

Los equipos

Andes Talleres (89): E. Peralta 14, L. Armendáriz 15, R. Estables 20, O. Toledo 24, R. Brioude 12, (formación inicial), M. Ledesma 4 y L. Costarelli. Director técnico: Humberto Carra.

Guillermo Cano (68): P. Jaliff 4, R. Castromán 6, J. Becerra 24, O. Trillo 14, N. Novicov 6, (formación inicial), J. Capello 12 y C. Corvalán 2. Director técnico: Victorio Andrade.

Arbitros: F. Heredia y L. Lunardi.

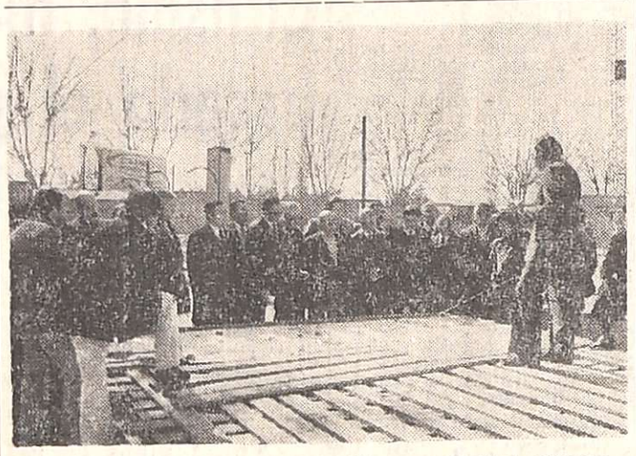

Un aspecto del agasajo ofrecido por el Club Gimnasia y Esgrima al periodismo deportivo en la sede social, como parte de los festejos del 67º aniversario de la entidad del parque. Ofreció la demostración el señor Samuel Kolton.

Gimnasia celebra hoy su 67º aniversario

El Club Gimnasia y Esgrima ofreció en la víspera un agasajo al periodismo deportivo, en la sede social de la entidad, como parte de los festejos del 67º aniversario de la institución. Presidió la reunión el titular de la entidad del parque, señor Samuel Kolton, estando presentes además los directivos señores Domingo Martínez, José Vila Porcar, Guillermo Herrera, doctor Guillermo Mosso, Guillermo Martínez Videla, Jesús Blanco, Domingo Perrone, Guillermo Cuervo, Héctor y Gabriel Guzzo y Víctor Rodríguez. También estuvieron presentes el gerente de la entidad, señor Otelo Frecentese y coordinador de fútbol Víctor Legrotaglie.

Previo al almuerzo, las autoridades de Gimnasia y Esgrima invitaron a los periodistas deportivos presentes a visitar las obras que se realizan en el sector oeste, donde se desarrollan las obras correspondientes a la primera etapa, construcción de plateas con capacidad para 3.000 espectadores, con asientos premoldeados y con instalaciones para jugadores y periodistas. Los arquitectos Juan José Peña y Francisco Alberto Krislao y el ingeniero Carlos Bacarelli aportaron detalles del proyecto trazado, como así también el ingeniero Salem Nazar coordinador técnico del club.

Posteriormente el presidente del club, señor Samuel Kolton, invitó al periodismo deportivo a visitar las nuevas instalaciones administrativas sobre 220 metros cubiertos y un costo aproximado de 230 millones de pesos nacionales, consistentes en sala de sesiones, presidencia, secretaría, tesorería, divisiones inferiores, sala departamento de fútbol y sala de espera, que se inaugurarán en la fecha.

Finalmente los periodistas deportivos fueron agasajados con un almuerzo, ofreciendo la demostración el señor Samuel Kolton y agradeciendo el presidente del Círculo de Periodistas Deportivos de Mendoza, señor Luis Molina Leal.

Actos del aniversario

En la fecha, a partir de las 21, se desarrollará la cena aniversario del club Gimnasia y Esgrima. Mañana, se cumplirá el siguiente programa: a las 10.30, ofrenda floral en el cementerio de la Capital en memoria de los socios fallecidos; 11.30, inauguración parcial y bendición ampliación oficinas administrativas y a las 12, misa en acción de gracias en la sede social.

Nuevo festival de los "Cincuentones"

K.O. Lausse, Luis Federico Thompson, Prada, Pascual Pérez, Acavallo y muchas figuras más del boxeo nacional de todos los tiempos, posiblemente se presenten muy en breve en el estadio de la Asociación Mendocina de Box de esta ciudad, en un nuevo festival "de los cincuentones" que está organizando la Peña del Boxeo de Mendoza, con el auspicio del Círculo de Periodistas Deportivos.

Con tal motivo, visitaron nuestra redacción los señores Gregorio Espinola, Valeriano Mesa y Juan Oviedo, quienes en nombre de la Peña del Boxeo invitaron a todos sus miembros, como así también a simpatizantes y aficionados, a una reunión a efectuarse mañana, a las 18.30, en calle Mitre 1771 de esta ciudad (sede de la Asociación Mendocina de Box), en donde se estructurará todo lo referente al mencionado festival "monstruo".

La idea es realmente sensacional. El solo hecho de pensar en volver a ver figuras sagradas del boxeo argentino origina sensaciones sumamente especiales, tales como el de querer reservar desde ya un ring side para presenciar a los monstruos desde cerca.

Todo está previsto para actubre de este año, y Juan Oviedo tiene previsto viajar a la Capital Federal para comprometer a los protagonistas de esta velada boxística de sensación. Indudablmente, una oportunidad para rememorar noches extraordinarias de Pascualito, Lausse, Prada, el "Negro" Thompson, como así también para verlos por primera vez los que no tuvieron la ocasión de hacerlo hace unos años atrás.

Pascual Pérez. Vuelve a Mendoza y participará en el festival de la Peña del Boxeo Mendocino.

Unión parte hoy rumbo al Perú

BUENOS AIRES, 28, (Télam). — Mañana a las 18.40 partirá por vía aérea, desde el aeropuerto internacional de Ezeiza, rumbo a Perú, el primer equipo de fútbol de Unión, de Santa Fe, quien debido a que el domingo enfrentará al seleccionado peruano en Lima, adelantó la fecha de salida de su gira en tres días.

Tras el encuentro con el representativo peruano, Unión jugará el 3 de setiembre con Sportivo Chiclayo, en la ciudad homónima. Posteriormente se trasladará a Colombia, donde el 7 enfrentará a Millonarios, en Bogotá; el día 10 —en la misma ciudad— cotejará con el seleccionado colombiano y cerrará el periplo el 14, confrontando con Deportivo Cali, en Medellín.

Farmacias de turno en la región de Cuyo

Provincia de Mendoza

Capital. — Hasta las 24: "Roland", 9 de Julio 1636, tel. 216477; "Ceriotto", Córdoba 395, tel. 257567. Día y noche: "Avenida", Garibaldi 3, tel. 244456 y 245402; "Natal", Olascoaga 2799, tel. 218118; "Pasteur", San Martín 2292, tel. 217656.

Policlínico Fleming: Tel. 241810 y 245792.
Hospital Central: tel. 240063 y 245287.
Hospital Emilio Civit: tel. 250000 y 216320.
Hospital Ferroviario: tel. 252600.
Hospital El Carmen: tel. 230279 y 220803.
División Bomberos: tel. 244888.
Servicio Sacerdotal Nocturno: de 21.30 a 6.30, tel. 255654.
Comando Radioeléctrico de la Policía: tel. 244444.

Godoy Cruz. — Hasta las 24: "Americana", San Martín Sur 19, tel. 221316; "París", Pellegrini 1247, teléfono 290556; "Virtudes", Paso de los Andes 356, tel. 221483. Día y noche: "Chester", San Martín 2066, tel. 291230; "Del Oeste", Derqui 194, tel. 221601; "La Purísima", J. V. González 775, tel. 225008.
Las Heras. — Hasta las 24: "Patti", Burgos 155, teléfono 251343; "El Plumerillo", Independencia y Chacabuco. Día y noche: "Paz", San Martín 602, tel. 251616.
Guaymallén. — Hasta las 24: "San Miguel", Alem 1619, Dorrego, tel. 240725; "Guaymallén", Bandera de los Andes 4184, Villa Nueva, tel. 260996. Día y noche: "Litvin", Adolfo Calle 1052, Dorrego, tel. 241004; "San José", Godoy Cruz 395, San José, tel. 214448; "Martino", Godoy Cruz 814, San José, tel. 215067; "Santa Teresita", Godoy Cruz 2451, San José, tel. 261453; "Alhambra", Carril Nacional 6720, Rodeo de la Cruz.
San Martín. — Hasta las 24: "Del Siglo", Alem 133, tel. 21405; Día y noche: "Argentina", 25 de Mayo y Gutiérrez, tel. 21218.
Luján de Cuyo. — Toda la noche: "Rodríguez", San Martín 400, tel. 980741 y 980708; "Maipú", San Martín 248, tel. 972614.
Gutiérrez. — Toda la noche: "Berra", Ozamis 471, tel. 972605. Toda la noche: "Segui", Maza 213, tel. 972305.
Junín. — Toda la noche: "Del Pueblo", Mitre 234, tel. 8.
Rivadavia. — Toda la noche: "Mendoza", San Isidro 559, tel. 42313.
La Paz. — Toda la noche: "Cuesta".
Tunuyán. — Toda la noche: "Española", San Martín 1800, tel. 2452.
Tupungato. — Toda la noche: "Moderna", Belgrano 469, teléfono 77.
La Consulta. — Toda la noche: "Luarca", San Martín 242, tel. 11.
San Rafael. — Toda la noche: "Italiana", Pellegrini 93, tel. 24115; "Abbona", Mitre 202, tel. 21238.
Villa Atuel. — Toda la noche: "Tonn".
General Alvear. — Toda la noche: "Pasteur", Alvear Oeste 357, tel. 2098.
Malargüe. — Toda la noche: "San Antonio", San Martín 530, tel. 47.

Provincia de San Juan

Capital. — Hasta las 24: "Del Carmen", Santiago del Estero y Belgrano, tel. 23581; "Crisol", Laprida 102, Este, tel. 27124; "Linares", San Martín 5377, tel. 23081; "San Roque", República del Líbano 1002; "De Lourdes", San Martín 799, Este, tel. 27303. Toda la noche: "Sugasti"; "Arévalo", Paula A. de Sarmiento 789, Norte, Desamparados; "Sarmiento", Santa Fe y Catamarca, tel. 28083; "9 de Julio", 9 de Julio 286, Este, tel. 20125; "Renacimiento", Ceresetto 219, Este, teléfono 22038.
Albardón. — Toda la noche: "Luna".
Jáchal. — Toda la noche: "El Cóndor".
Caucete. — Toda la noche: "Carvajal", Boulevard Sarmiento 353, tel. 61025.
Pocito. — Toda la noche: "De Luján", Ingeniero M. Zalazar s/n., tel. 69.
25 de Mayo. — Toda la noche: "Balmaceda".

Provincia de San Luis

Capital. — Toda la noche: "Pasteur", Junín 974, teléfono 2990; "Ponce", Belgrano y Caseros; "Del Carmen", Junín 275.
Ciudad de Mercedes. — Toda la noche: "Ortiz", General Paz y Pringles, tel. 1581; "Ferrer", Balcarce y Pescadores, tel. 1082; "Sarmiento", San Martín 1667, teléfono 1709.

CARPAS
PARA 5 PERSONAS
OFERTA: $ 5.500
EL MONTAÑES
SAN MARTIN 1299
LAS HERAS
J9 8 C 110 29 8

Programa de Radio y TV

Ofrecemos a continuación los programas de acuerdo con el detalle que nos han suministrado las respectivas radios y teleemisoras.

VINOS GARGANTINI
SIEMPRE BUENOS SIEMPRE IGUALES

Canal 7 - Mendoza

10.45 Carta de ajuste con música selecta.
10.55 Santoral.
11.00 El show de Bugs Bunny.
11.30 Juguetín, juguetón.
12.30 Meteoro.
13.00 Noticiero 7. Primera edición.
13.30 Antes de la historia.
13.35 Matinée. Hoy: "Polvorita" con Katherine Hepburn - Robert Young y Ralph Bellamy.
15.00 Siesta.
17.30 Buenas tarde, mucho gusto.
19.00 Meteoro.
19.30 Programón.
20.00 La aventura de vivir.
21.00 Noticiero 7. Segunda edición.
21.30 El gran Chaparral.
22.30 Esta noche cine. Hoy: "Hombres de mar", con John Wayne, Ian Hunter y Thomas Mitchel.
0.30 Palabras para recordar. Secret. Medios Comunic.

Canal 9 - Mendoza

11.00 Telescuela técnica.
11.30 Maverick.
12.30 Noticiero en directo.
13.30 La hora de Andrés.
14.30 Cine para la familia. Hoy: "No hagan olas", con Tony Curtis y Claudia Cardinale.
16.00 Otra vez ayer.
16.30 Veo, veo.
17.00 Este es mi mundo.
17.30 Abbott y Costello.
18.00 Música para ver.
19.00 Ben Casey.
20.00 Alguien por quien vivir.
21.00 Noticiero nueve.
21.30 Las calles de San Francisco.
22.30 Piel naranja.

EL PLACER DE VIVIR

LRA 6 y LRA 34 Radio Nacional Mendoza

6.35 Efemérides argentinas.
6.40 Por los senderos de la patria.
7.30 INTA.
7.45 Orquestas típicas.
8.05 Notas y música para usted.
9.00 Boletín informativo.
9.05 Variedades musicales.
9.30 Boletín cultural.
9.35 Variedades musicales.
10.05 Instituto Nacional de Vitivinicultura.
10.15 Estampa ciudadana.
10.30 Nuestros hijos.
11.05 Radioteatro unitario.
11.35 Ministerio de Bienestar Social de la Nación.
11.40 Danzas y cantares nativos.
12.00 Concierto de mediodía.
13.00 Informativo.
13.15 Pequeñas joyas de la música.
13.30 Boletín gobierno de Mendoza.
13.35 Música para todos.
14.00 Informativo.
14.05 Folklore en Nacional.
15.05 Selección típica.
15.25 Fundación Rosa Arturo.
15.30 Cita en París.
15.45 Jazz.
16.05 El libro leído para usted.
16.20 Concierto de la tarde.
17.15 Secretariado de medios de comunicación social.
17.40 América, su música y su canto.
18.05 Tango y folklore.
18.30 Boletín cultural.
19.00 Informativo.
19.05 Efemérides musical.
19.30 Servicio social internacional.
19.35 Mapa espiritual de la Argentina.
20.05 Solistas y conjuntos argentinos.
20.30 Radio Bélgica.
21.15 Solistas.
21.30 Nuevos registros.
22.05 Concierto nocturno.
23.40 Oraciones siglo veinte.
24.00 Notas y música para usted.

VINOS GARGANTINI
SIEMPRE BUENOS SIEMPRE IGUALES